ॐ

संस्कृतभाषाशब्दसमुद्रः

संयुक्ताक्षरपदगर्भः

द्वितीयभागः — द्वितीयस्तरङ्गः

தமிழிற்பொருளுடன்

வடமொழிச்சொற்கடல்

இரண்டாம் பாகம் — இரண்டாந்தரங்கம்

ப்ரஹ்மஶ்ரீ
பாபநாசம் சிவன்

விலை ரூ. 1—8—0

ॐ

உலகத்தமிழ்க் கருத்தரங்கு
654.
கலைக்காட்சிக் குழு
சென்னை

संस्कृतभाषाशब्दसमुद्रः

[द्राविडभाषार्थसहितः]

द्वितीयभागः — द्वितीयस्तरङ्गः

தமிழிற்பொருளுடன்

வடமொழிச்சொற்கடல்

இரண்டாம் பாகம் — இரண்டாந்தரங்கம்

ब्रह्मश्री

पापनाशशिवनामार्येण

नूतनरीत्यासंग्रथितोयं

ப்ரஹ்மஸ்ரீ

பாபநாசம் சிவன் அவர்களால்

புது முறையில் தொகுக்கப்பெற்றது.

விலை ரூ. 1—8—0

द्वितीयभागः		द्वितीयस्तरङ्गः
	संयुक्ताक्षरपदगर्भः	
இரண்டாம் பாகம்		இரண்டாந்தரங்கம்

விலை ரூ. 1—8—0

HOMOEOPATHY PRESS, KUMBAKONAM.

குறிப்பு

பிரும்மஸ்ரீ பாபநாசம் சிவன் அவர்களால் தொகுக்கப்பட்டு வெளியிடப்படும் சிறந்த ஒரு நூலுக்கு அடியேன் ஒரு குறிப்பு எழுதுவது எந்த விதத்திலும் பொருத்தமில்லாததுதான். இருந்தாலும், ஒரு பெரியவரை வணங்கும் முறையிலே இந்தச் சிறிய குறிப்பு எழுதப்படுகிறது.

நான் ஒரு சிறு பையனுகப் பள்ளியில் படித்துக்கொண்டிருந்த போதே, சில திருவிழாக்களில் ஸ்ரீ சிவன் அவர்கள் நடத்திவந்த பஜனைகளில் சேர்ந்து கைத்தாளம் போட்டுக்கூடப் பாடி இருக்கிறேன். அது எனக்கு அப்பொழுது ஏற்பட்ட பக்தியினுலல்ல ஆனுல் முடிவில் கிடைக்கும் சுண்டலுக்காகவே என்பது நான் சொல்லாமலே விளங்கும்! ஆனுல் சுண்டலுக்காக ஆரம்பித்த பஜனை நாளடைவில் பக்தியில் கொண்டுபோய்விடுகிறது என்பது கண் கூடாக நாம் காணும் விஷயம்.

இம்மாதிரியாக, பிறர் அறியாவண்ணம், சிரமமன்னியில், மக்களிடையே பக்தியையும், அறிவையும் ஊட்டிய மஹான் நமது சிவன் என்ருல் மிகையாகாது. தற்காலத்தில் வடமொழி தேவையா, அதனுல் பிரயோஜனமுண்டா என்றெல்லாம் பிரச்னைகள் எழுந்திருக்கின்றன. வடமொழி ஒரு இறந்த பாஷை என்று கூறுபவர்கள் ஒரு சாரார். நமது வடமொழியைக் காப்பாற்ற வேண்டுமென்று கூறுபவர் மற்றுமொரு சாரர். ஆனுல் வடமொழியைக் காப்பாற்றவேண்டுமென்று கூறுபவர்களில், அதற்கு என்ன செய்யலாம், எப்படிச் செய்யலாம் என்னும் விஷயத்தில் அதிக அக்கரை கொண்டு காரியத்தில் இறங்குபவர்கள் மிகச் சொற்பமே. ஆனுல் நமது சிவன் அவர்கள் இந்த "வடமொழிச் சொற்கடல்" என்னும் புத்தகங்களை வெளியிட்டதன் மூலம், உண்மையிலேயே வடமொழிக் கடலைக் கடைந்து அமிர்தத்தை எடுத்தே கொடுத்துவிட்டார்கள் என்றே நான் நினைக்கிறேன். வடமொழியைக் காப்பாற்றி நமது சந்ததியார்களுக்கு வைத்துவிட்டுப்போவதில் சிவன் அவர்களின் பணி மஹத்தானது.

இப்புத்தகங்களைத் தொகுக்க ஸ்ரீ சிவன் அவர்களுக்கு சுமார் எட்டு வருட காலங்கள் ஆயிற்று என்பது எனக்குத் தெரியும். இதற்கு எவ்வளவு பொறுமையும் விடாமுயற்சியும் தேவை என்பது சொல்லி முடியாது; சிந்தித்துத்தான் பார்க்கவேண்டும். தானறிந்ததை

மற்றோரும் அறிந்துகொள்ளவேண்டுமென்ற பெருநோக்கே இந்த ஆர்வத்திற்குக் காரணம். இப்புத்தகம் வடமொழி நூல்களிடையே ஒரு தனியான இடம் பெற்றுவிட்டது என்பதில் ஐயமில்லை.

புத்தகத்தின் விலை சற்று அதிகம் என்று சிலர் அபிப்பிராயப்படுவதாக அறிகிறேன். இந்த அபிப்பிராயம் சரியல்ல. இம்மாதிரியான ஒரு நூலை அதிலுள்ள பக்கங்களை மாத்திரம் பொருத்து விலை மதிப்பது உசிதமில்லை. அதிலுள்ள விஷயங்களைப்பொருத்தே மதிப்பிடவேண்டும், ஒரு வாரத்தில் பதினாயிரக் கணக்கில் செலவு ஆகி அடுத்த வாரம், பற்பொடியோ. குங்குமமோ மடிக்க உபயோகமாகும் புத்தகங்கள் மிகக் குறைந்த விலைக்குக் கிடைக்கலாம். • ஆனால் இதுபோன்ற ஒரு புத்தகம் பல ஆண்டுகளுக்கு மாத்திரமல்ல, பல தலைமுறைகளுக்குக்கூட உபயோகமாகும்படி போற்றிவைக்கத் தகுந்தவை. தவிர, மதிப்புரைக்கென்றும், மாதிரிக் காப்பி என்றும் மட்டுமல்லாமல், பெரியோர்களுக்கு அன்பளிப்பாகவும், வாங்கச் சக்தியற்றவர்களுக்கு இலவசமாகவும் ஸ்ரீ சிவன் அவர்களால் புத்தகங்கள் வழங்கப்படுகிறது. இம்மாதிரியான முயற்சிகளில் ஈடுபட்டவர்களுக்கே, இதிலுள்ள அருமை, உண்மை, சிரமங்கள் தெரியும்.

ஸ்ரீ சிவன் அவர்கள் வயதின் காரணமாகவும், மற்றும் உடல் நிலை காரணமாகவும் சிறிது அசக்தராகவே தற்சமயம் இருக்கின்றார்கள். அவர்களிடம் மேலும் பல அருமையான விஷயங்கள் இருக்கின்றன. அவைகளை நமக்கும் நமது சந்ததியார்களுக்கும் அவர்கள் விட்டுப்போகும்படி அவர்களை ஊக்குவிக்கவேண்டியது நம் அனைவருடைய கடமையாகும்.

ஹோமியோ ஹவுஸ்,
பக்தபுரித் தெரு,
கும்பகோணம்.
20—5—'55

வி. ஆர். மூர்த்தி

॥ जयश्री राधाकृष्ण ॥

பெரியோர்களே !

நம் "பாபனுசம் சிவன்" அவர்கள் மூலம் தொகுக்கப்பட்ட ஸம்ஸ்க்ருத தமிழ் மொழி அகராதியைப பார்த்தேன். மிகவும் சிரமப் பட்டு, மிக அழகான முறையில் மிகத் தெளி வாய்த் தொகுத்திருக்கிருர்கள். இத்தொகுப்பு பல கலைகளிலும் ஆர்வம் கொண்ட அனை வருக்கும் மிக அவச்யம். ஸம்ஸ்க்ருத பாஷா அப்யாஸம் எளிதில் கிடைத்துவிடும். தெய்வீகச் சடங்குகள் ஸம்ஸ்கிருதத்திலேயே அமைந் திருப்பதால், ஆஸ்திகர்களுக்கும் வைதிக மதத்திலிருக்கும் அனைவருக்கும் பேருதவி. நிற்க, சங்கீதம் முதலிய கலைகளில் ஆர்வ மில்லாத ஜனங்களே இருக்கமுடியாது. எந்த பாஷையிலும் பக்தியுடன் கீர்த்தனங்கள் செய் திருக்கும், மஹான்களுடைய கீர்த்தனங்கள் எல்லாம் பூர்ணமாக ஸம்ஸ்க்ருதச் சொற்க ளாலேயே நிறைந்திருப்பது ப்ரஸித்தமான விஷயம். ஆகையால் சங்கீதவித்வான்களும் ரஸிகர்களும் இந்த அகராதியைத் துணை கொள்வார்களாஞல் பொற்றுமரை மண முடைத்தாகும். இது ஒன்றுதான் 'சிவன்' அவர்களின் சிரமத்திற்குக் கைம்மாருகவும் முடியும்.

நமஸ்காரம்

சுகப்ரஹ்மம்

என்னும்

S. RAMASWAMY

ஓம்

சப்த ப்ரஹ்மம்

ஆண்டவன் அருளும் பக்தியின் ஆர்வமும், வாழ்க்கையெலாம் பஜனையில் அர்ப்பணம் செய்துவரும் ஸ்ரீ பாபநாசம் சிவனை உடனிருந்து அனுபவிக்கும் பாக்யம் சிறிதுண்டு. அவர்களை ஓர் அவதார புருஷன் என்றே சொல்லவேண்டும். அவர்களை அறிந்தவர்கள் அவர்களே ஒரு சமுத்திரம் என்று சொல்லிவிடுவார்கள். அவர்கள் ஒரு அரும் பெரிய நூல் இயற்றியிருக்கின்றார்கள் அதாவது சப்த சமுத்திரம்.

இறைவன் பதினான்கு லோகங்களைப் படைத்து அதற்குள் புகுந்து விளையாடுகிறான். அவன் விளையாடுவதற்கு எத்தனையோ கணக்கற்ற சமுத்திரங்களை சிருஷ்டித்திருக்கிறான். ஜட சமுத்திரம், இசை சமுத்திரம், உயிர் சமுத்திரம், உணர்வு சமுத்திரம், பாஷா ஸமுத்திரம், எல்லாவற்றிற்கும் ஹேதுவான சப்த சமுத்திரம், ஆனந்த சமுத்திரம் இவைகளை முக்யமாய்ச் சொல்லலாம். சப்த ப்ரம்மமாய் நின்ற கடவுளை, நாத உபாஸனையாலும், பாஷை, பொருள், இசை உணர்ச்சிகளாலும் இவை கூட்டி அனுபவித்துவரும் சிவனவர்கள் ஒருவர்தாம் சப்த சமுத்திரத்தைக் கையாள முடியும். நம் நாட்டிற்கு இது பெரிய தானமென்று கருதுகின்றேன். ஆண்டவன் இந்த பெரியாரை வாழ்த்தி நல்ல சுக நலனுடன் மேன்மேலும் ஆத்மஞானத்திற்கு உதவியாய் இருக்கும் வகையில் பல அருங்கைங்கர்யங்கள் செய்யும்படியாய்த் தூண்டுவாராக! அரும் தொண்டு சிவன் செய்துவிட்டார். வாழ்த்தும் தொண்டாவது நமக்கீன்ற இறைவனுக்கு நன்றி.

'பால விலாஸ்'
மயிலை, மதராஸ்.
22—12—54

திருப்புகழ்மணி

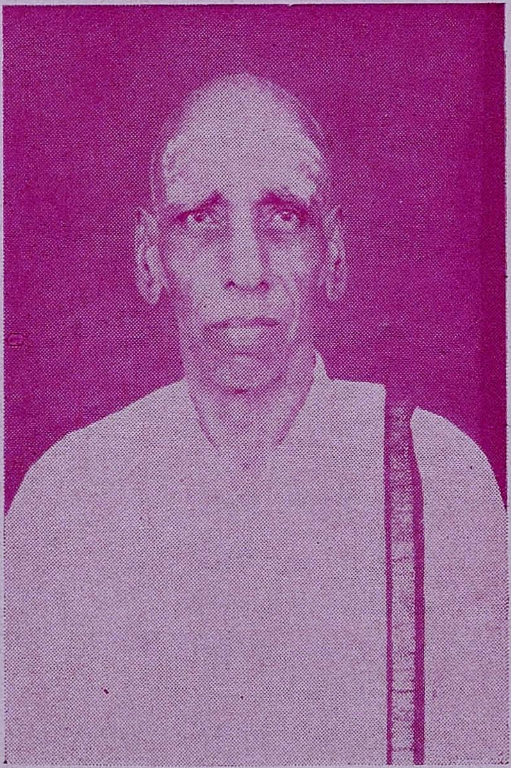

பாபநாசம் சிவன்

संयुक्ताक्षरपदगर्भः द्वितीयभागः

द्वितीयस्तरङ्गः

இரண்டாம் தரங்கம்

ङ्क

अङ्कं, अङ्कः - மடி, அடையாளம், நாடகம் முதலியவற்றின் அங்கம்

कङ्कः - எமன், பெரிய பருந்து, அக்ஞாத வாஸத்தில் தர்ம புத்ரர் விராடநகரில் வைத்துக்கொண்ட பொய்ப் பெயர்

टङ्कं - பிளத்தல்

टङ्कः - கறுவிளா, சினம், மரம் அறுக்கும்ரம்பம், கல்லுடைக்கும் உளி

पङ्कं, पङ्कः - பாபம், அழுக்கு, சேறு

पङ्कजं - சேற்றில் முளைத்தது, தாமரை

कङ्कटः - சண்டை

सङ्कटः - கஷ்டம், இக்கட்டு, இடுக்கு, நெருக்கமான இடம்

अङ्कणं - அறை, உள்

कङ्कणं - கைவளை

कङ्कणः - ஸூத்ரக்கயிறு, விரதங்களில் கையில் கட்டும் கயிறு

कङ्कतं, कङ्कती, कङ्कतिका - சீப்பு

अङ्कतिः - வாயு

किङ्करः - பணியாள்

शङ्करः - சிவன்

सङ्करः - கலப்பு, கூட்டிக் குவித்த குப்பை

किङ्करा, किङ्करी - வேலைக்காரி

शङ्करी - பார்வதி

राङ्कवं - மான்தோல்

कङ्कटकः - கவசம், மல்லர் கட்டும் கச்சை

सङ्कसुकः - துஷ்டன்

सङ्कलितं - செய்யப்பட்டது, கட்டப்பட்டது

सङ्कल्पः - கருத்து, உத்தேசம், எண்ணம்

कैङ्कर्यं - ஊழியம், தொண்டு

सङ्कर्षणः - பலராமன்

उदङ्कः - ஓர் முனிவர்

कलङ्कं, कलङ्कः - கறை, பாபம், அவதூறு, பழிச்சொல்

मृगाङ्कः, शशाङ्कः, एणाङ्कः - சந்த்ரன்

ताटङ्कः - தெய்வீகக் காதணி

आतङ्कः - நோய், தவிப்பு, ஐயப், ம்ருதங்கநாதம்

पर्यङ्कः, पल्यङ्कः - படுக்கை, மெத்தை

निश्शङ्कं - (अ) ஐயமின்றி, அச்சமின்றி, கூச்சமில்லாமல்

विशङ्कटं - பெரிது, நீண்டது, அகலமானது

विकङ्कतः - நறுமுறுக்கை

भयङ्करं - அச்சந்தருவது

प्रियङ्करः - மகிழ்ச்சி தருவது, ப்ரியமானதைச் செய்வது

पलङ्कषः, पलङ्कषा, - நெரிஞ்சில்

अलङ्करणं - அழகுசெய்தல்

अलङ्करिष्णुः, अलङ्कर्ता - அலங்காரம் செய்பவன்

अलङ्कर्मीणः - வேலை செய்வதில் தீரன்

अभ्रङ्कषः - வானம் அதிரச் செய்வது

मूलङ्कषः - வேருடன் பறிப்பது

सर्वङ्कषः - ஸர்வநாசம் செய்வது

कूलङ्कषा - நதி

कलविङ्कः - கடுவனெனும் பறவை, ஊர்க்குருவி

अभयङ्करः - அச்சமில்லாமல் செய்வது, அபயங்கொடுப்பவன்

व्यूढकङ्कटः - யுத்த ஸன்னத்தமானவன்

टङ्का - கணுக்கால்

लङ्का - இலங்கைத் தீவு, ராவணனுடைய ராஜதானி

शङ्का - ஊஹம், ஐயம், உணர்வு

झङ्कारः - வண்டுகள் எழுலும் ஒலி, காற்றொலி

टङ्कारः - வில்லின் நாணொலி

हुङ्कारः - அச்சுறுத்தல்

कङ्कालः - எலும்புக்கூடு, தலையோடு

सङ्काशः - நிகரான(து)வன்

ओङ्कारः - ப்ரணவம்

कथङ्कारं - (अ) எவ்விதம்

अलङ्कारः - அழகுசெய்தல், அலங்கார சாஸ்த்ரம்

अहङ्कारः - நான் எனும் அகந்தை, ஆணவம், வீறுப்பு

अहङ्कारवान् - त தானென்ற கர்வங்கொண்டவன்

आशङ्का - ஸந்தேஹம்

इत्थङ्कारं -, एवङ्कारं - (अ) இவ்வாறு

सत्यङ्कारः - ஜினர், ஜைனர், உண்மை பேசும் வியாபாரி

आलङ्कारिकः - அலங்கார சாஸ்த்ரம் பயின்றவன்

अगदङ्कारः - வைத்யன்

किङ्किणी - சலங்கை, கஜ்ஜை, சிறிய மணி

अङ्कितं - அடையாளம் செய்யப்பட்டது, முத்ரையிட்டது

शङ्कितं - ஸந்தேஹிக்கப்பட்டது

पङ्किलं - அழுக்கடைந்தது, சேறணைந்தது

सङ्कीर्णं - கலந்தது, நிறைந்தது

पालङ्की - குந்திரிக்கம் என்னும் ஓஷதி

रङ्कुः - ஓர் மான் ஜாதி

शङ्कुः - முள், முளை, குச்சி, சிலாகை, ஓர் மீன், ஆண் குறி, நஞ்சு, ஓர் மரம், பாபம், தூண், சிவன்

न्यङ्कुः - ஓர் மான், ஓர் முனிவர்

कुङ्कुमं - குங்குமம், சிவப்பு

अङ्कुरं - நீர், ரக்தம்

अङ्कुरः - முளை, குருத்து, மயிர்

चङ्कुरः - ரதம்

सङ्कुलं - கலப்பானது, நிறைந்தது

अङ्कुशः - மாவட்டி, கண்டர கோடாரி

अलङ्कृतं - அலங்கரிக்கப்பட்டது

सङ्केतः - ஜாடை, குறித்தல்

पङ्केरुहं - தாமரை

सङ्कोचः - கூச்சம், குவிதல்

अङ्कोटः, अङ्कोलः - அழிஞ்சில்

लङ्कोपिका - நாகப்பூ

अङ्क्यं - மடியில் வைத்து அடிக்கும் ம்ருதங்கம்

अलङ्क्रिया - அலங்கரித்தல்

ङ्ख

पुङ्खः - முனை, கூர், கணு

शङ्खः - சங்கு, சங்கமெனும் நிதி, நெற்றியெலும்பு, நகம் எனும் வாஸனைச்செடி

न्युङ्खः - மிக்க அழகான(து)வன், ஸாமவேதத்தில் வரும் ப்ரணவம்

प्रेङ्खः, प्रेङ्खा - 'டோலி' என்னும் வாஹனம், ஏணி

शृङ्खलं - அரைஞாண், இரும்புக் கம்பி, சங்கிலி

शृङ्खला - சங்கிலி, விலங்கு

शङ्खनकः - கிளிஞ்சல், நத்தைக் கூடு

शृङ्खलकः - கயிறு போன்ற மரத்தில் கட்டின ஒட்டகக் குட்டி

कृतपुङ्खः - நன்றாய் சாஸ்த்ர வித்யை பயின்றவன்

शङ्खिनी - செங்கங்குப்பி

शाङ्खिकः - சங்கு ஊதுபவன்

प्रेङ्खितं - அசைக்கப்பட்டது, ஆட்டப்பட்டது

शङ्खी - न சங்கம் வைத்திருப்பவன், மஹாவிஷ்ணு

ङ्ग

अङ्ग - (अ) மறுபடி, விளி, சம்மதி

अङ्गं - உடல், உறுப்பு, அருகில், உபாயம், ப்ரதிகூலம், உதவி

तुङ्गं - உயர்ந்தது

पिङ्गं - வாலுளுவை

भृङ्गं - கிராம்பு, லவங்கம்

रङ्गं - ஸ்ரீரங்கக்ஷேத்ரம், வங்கம்

लिङ्गं - சிவலிங்கம், அடையாளம், ஆண்பால் முதலியன...., அனுமானம், ஸாங்க்ய சாஸ்த்ரத்தில் சொன்ன ப்ரக்ருதி, ஆண்குறி

वङ्गं - ஈயம், வங்கம்

शृङ्गं - தலை, மலையுச்சி, முக்ய மானது, ப்ரபுத்தன்மை, அடையாளம், ஜலம் விழும் யந்த்ரம், உயர்ந்தது, கொம்பு

अङ्गः - அங்க தேசம், அங்க ராஜன்

इङ्गः - உட்கிடை, அத்புதம், ஞானம், அசைபொருள்

जुङ्गः - பொத்திக்கீரை

तुङ्गः - மலை, உன்னதமானது, வித்வான், ஸுரபுன்னை மரம்

पिङ्गः - கபில நிறம், மங்கல் நிறம்

भङ्गः - அசைவு, பாழாதல், ஒடிவது, தோல்வி, பேதம், அலை, அச்சம், சதி, ஓர் நோய்

भृङ्गः - வண்டு, குளவி, தேனீ, குடுமிக்கடுவன்

रङ्गः - சிவப்பு, நாடகமேடை, யுத்தரங்கம், ஸ்ரீரங்கநாதன்

वङ्गः - வங்கநாடு

शृङ्गः - திருநாற்பாலையென்னும் செடி

सङ्गः - சேர்க்கை

आङ्गं - உடலிலுண்டானது

गाङ्गं - கங்கா ஜலம், கங்கையில் உள்ளது

साङ्गं - பூர்ணமானது, உதவியோடு— உபகரணத்தோடு கூடினது

आङ्गः - அங்கநாட்டான்

वाङ्गः - வங்கநாட்டான்

शार्ङ्गं - மஹாவிஷ்ணுவின் வில்

सङ्गजं - ஸஹவாஸத்தாலுண்டானது

अङ्गणं, अङ्गनं - முற்றம், உள்

रिङ्गणं - தவழ்தல், இடறுதல், தவறு

लङ्गणं - பட்டினி, வாட்டம்

सङ्गतं - கலந்தது, உணர்ந்தது

अङ्गदं - தோள்வளை, கேயூரம்

जङ्गमं - அசைபொருள்

मङ्गलं - க்ஷேமம், நல்ல முடிவு

अङ्गजः - மன்மதன்

अङ्गदः - வாலி புத்ரன், வானர யுவராஜன்

सङ्गमः - சேர்க்கை, ஆறும் கடலும் சேரும் கட்டம்

सङ्गरः - சண்டை

पिङ्गलः - பழுப்பு நிறம், ஓர் வர்ஷம்

पुङ्गवः - ச்ரேஷ்டன்

सङ्गवः - உஷக்காலம், புண்ய காலம்

सङ्गतिः - சேர்க்கை, விஷயம், ஸந்தர்பம், நற்கதி

अङ्गना - ஸ்த்ரீ, திக்கஜங்களில் ஓர் பெண் யானை

पिङ्गला - ஓர் திசைப்பெண்யானை

मङ्गला - லக்ஷ்மீ, திருக்குடந்தையம்பிகை

मङ्गल्यं - தயிர், க்ஷேமந்தருவது
मङ्गल्यः - கடலை, காப்பவன், அரசமரம், பில்வமரம்
मङ्गल्या - வெள்வசம்பு, வன்னி மரம், ஜடாமாம்ஸி
जोङ्गकं - அகில், அகரு
लाङ्गलं - கலப்பை, பனைமரம்
लाङ्गली - நீர்த்திப்பிலி
लाङ्गली - न பலராமன், தென்னை மரம்
भृङ्गराजः - கையாந்தகரை, வண்டு
रङ्गराजः - ஸ்ரீரங்கநாதன்
अङ्गहीनः - உடலுறுப்புக் குறைந்தவன்
शृङ्गबेरं, शृङ्गवेरं - இஞ்சி
अङ्गजारिः - சிவன்
लिङ्गवृत्तिः - வயிறு வளர்க்கச் சடை முதலிய வளர்த்த வேஷதாரி
मङ्गल्यकः - வெண்கடலை, சிறு கடலை
जङ्गमेतरः - அசையாப்பொருள், ஸ்தாவரம்
अङ्गविक्षेपः - ஓர் நிருத்தியம்
अङ्गसंस्कारः - உடலை அழகு படுத்தும் ஸாதனம்
लाङ्गलिकी - வால்சொற்றி என்ற ஓஷதிச் செடி
लाङ्गलदण्डः - கலப்பைத் தண்டு
लाङ्गलपद्धतिः - கலப்பை உழுத சுவடு
कलिङ्गं - வெட்பாலையரிசி
लवङ्गं - லவங்கமரம், கிராம்பு

भुजङ्गः - ஸர்பம், கத்தி
कुडङ्गः - குடிசை, பர்ணசாலை
पतङ्गः - ஸூர்யன், விட்டில் பூச்சி, ஓர் நெல்
मतङ्गः - ஓர் முனிவர்
मृदङ्गः - மத்தளம்
अनङ्गः - மன்மதன்
अभङ्गः - மராட்டிப்பாட்டு, துகாராம் முதலானவர்கள் செய்தது
कुरङ्गः - மான்
तरङ्गः - அலை, சிற்றலை
तुरङ्गः - குதிரை
कलिङ्गः - ஓர் தேசம், கலிங்க மன்னன், சட்டை, மயிலடிச்செடி, வண்டு
पिशङ्गः - பழுப்பு நிறம், மங்கல் நிறம்
निषङ्गः - அம்பறாத்தூணி
असङ्गः - பற்றற்றவன்
विहङ्गः பறவை
स्फुलिङ्गः - நெருப்புப் பொறி, தணல்
त्रिलिङ्गः - தெலுங்கன்
प्लवङ्गः - குரங்கு, தவளை, சனி
प्रसङ्गः - சொற்பொழிவு, சந்தர்பம்
शताङ्गः - தேர்
रथाङ्गं - தேர்க்கால், சக்ரம்
रथाङ्गः - சக்ரவாகப்புள்
अपाङ्गं - கடைக்கண், நெற்றித் திலகம்
अपाङ्गः - உடலுறுப்புக் குறைந்தவன், அங்கஹீனன்

शुभाङ्गः - ஸாமுத்திரிகாலக்ஷணம் பொருந்தியவன்

वराङ्गं - சிரம், யோனி, யானைத் தலை, கிராம்பு

दशाङ्ग, दशाङ्गः - தூபம், ஸாம்பிராணி

महाङ्गः - யானை, ஒட்டகம்

उत्तुङ्गः - மிகவும் உயர்ந்தது

प्रत्यङ्गं - (अ) அங்கந்தோறும்

पत्रङ्गः - அப்பொழுதே பிறந்த ஜீவன்

पुलिङ्गं - ஆண்பால்

कट्वङ्गः - பெருவகையென்னுஞ் செடி

उत्सङ्गः - மடி, அடித்துடை

सत्सङ्गः - நல்லோர் சேர்க்கை

दुस्सङ्गः - தீயோர் கூட்டுறவு

निस्सङ्गः - பற்றற்றவன்

पञ्चाङ्गं - திதி வார நக்ஷத்ர யோக கரணங்களென்ற ஐந்தைக் கணித்துக் காட்டும் நூல்

अष्टाङ्गं - தலை-மூக்கு-மார்பு-வயிறு-தோளிரண்டு-காலிரண்டு இவை அஷ்டாங்கம் (எட்டங்கம்)

यज्ञाङ्गः - அத்திமரம், யாக குண்டம், ருத்விக்

पत्राङ्गं - செம்பஞ்சிக்குழம்பு, பூவரச மரம், யானைக் கொழுப்பு, செஞ்சாந்து

ह्स्वाङ्गः - அங்கஹீனன்

मातङ्गः - மதங்க முனிவரின் பிள்ளை, யானை, நாயின் மாம்ஸத்தையுண்பவன்

भ्रूभङ्गः - புருவம் நெரித்தல்

श्रीरङ्गं - ஸ்ரீரங்கக்ஷேத்ரம்

सारङ्गः, शारङ्गः - மான், சாதக பக்ஷி, பலநிறமுள்ள வஸ்து

स्त्रीलिङ्गं - பெண்பால்

कालिङ्गः - கலிங்கநாட்டான், ஓர் அரவு

प्रासङ्गः - இரண்டாவது நுகத்தடி

सेनाङ्गं - தேர் யானை குதிரை காலாள் என்ற சதுரங்க சைன்யம்

राज्याङ्गं - அரசன்; அமைச்சன்; நண்பன்; பொருளாதாரம்; நாடு; அரண்; படை என்பவை சேர்ந்த அரசாங்கம்

साष्टाङ्गं - (अ) எட்டங்கமும் நிலத்தில் படிய வணங்குதல்

भुजङ्गभुक् - ज கருடன்

कुटङ्गकः, कुडङ्गकः - குடிசை

कुरङ्गकः - மான்

मतङ्गजः - யானை

असङ्गतं - பிதற்றல், பொருந்தாதது

भुजङ्गमः - பாம்பு

मितङ्गमः - யானை, மெல்ல நடப்பவன்

जनङ्गमः - இழிகுலத்தோன்

तुरङ्गमः - குதிரை

प्लवङ्गमः - குரங்கு, தவளை

विहङ्गमः - பறவை

कडङ्गरः - பதறு, சாவியானது

अमङ्गलं - அசுபம்

सुमङ्गली - வாழும் மங்கை

वराङ्गकः - லவங்கம், கிராம்பு

रणाङ्गणं - யுத்தகளம்

पराङ्गना - பரஸ்த்ரீ, பிறர் மனைவி

वराङ्गना - உத்தமஸ்த்ரீ

कुलाङ्गना - உயர்குலஸ்த்ரீ

पादाङ्गदं - நூபுரம், 'கொலுஸு' கால்காப்பு

अभ्यङ्गनं - எண்ணெய்தேய்த்துக் கொள்ளல்

आलिङ्गनं - அணைத்துக்கொள்ளு தல், தழுவுதல், மருவுதல்

पारङ्गतः - கரைகடந்தவன், புத்தி சாலி

वाराङ्गना - கணிகை

तुरङ्गवदनः - கந்தர்வன்

रथाङ्गपाणिः - மஹாவிஷ்ணு

हैयङ्गवं, हैयङ्गवीनं - வெண்ணெய், முதல் நாள் வெண்ணை யுருக்கின நெய்

अष्टाङ्गहृदयं - பழமையான ஆயுர் வேதவைத்ய நூல்

शरभङ्गः - ஓர் முனிவர்

चतुरङ्गं - ஓர் விளையாட்டு, நால் வகைப் போர்ப்படை

विकलाङ्गः - அங்கங்குறைந்தவன்

शिवलिङ्गं - சிவலிங்கம்

अभिषङ्गः, अभीषङ्गः - தோல்வி, வசை, சாபம், வயிற்றெரிச் சல்

अधिकाङ्गः - போர்வீரர்கள் மார்க் கச்சைக்கு மேல் அணியும் குறுந்தடி, கயிறு முதலி யவை

परिष्वङ्गः - மார்புறக் கட்டியணைத் தல்

उपासङ्गः - அம்பறாத்தூணி

एकपिङ्गः - குபேரன்

नागरङ्गः - நாரத்தைமரம், விடன், திப்பிலிக் கஷாயம், இரட் டைக் குழந்தை

उत्तमाङ्गं - தலை

ऋश्यशृङ्गः - ஓர் மஹர்ஷி, ராமா யண பாத்ரம்

लोहिताङ्गः - அக்னி, செவ்வாய்

आशाभङ्गः - ஏமாற்றம்

हृदयङ्गमं - உள்ளக்கிளர்ச்சி அளி ப்பது

नभसङ्गमः - பறவை, பரிதி

मातुलुङ्गकः - கும்மட்டி மாதுளை, மாவலிங்கமரம்

सर्वमङ्गला - பார்வதி

ज्योतिरिङ्गणः - மின்மினிப்பூச்சி

आशितङ्गवीनं - பசுமாடு மேய்ந்த தடம்

अभ्रमाताङ्गः - இந்த்ரனுடைய யானை

उत्तरासङ्गः - அங்கவஸ்த்ரம், மேல் வேஷ்டி

सूर्येन्दुसङ्गमः - அமாவாஸ்யை

नपुंसकलिङ्गं - அலி, ஆணும் பெண் ணுமல்லாதது

गङ्गा - கங்கைநதி

तुङ्गा - பெரியவள், பெரிது
भङ्गा - செருப்பல்லு
अङ्गार: - கொள்ளி, கனல், செவ் வாய்
भृङ्गार: - ஸ்வர்ணகலசம்
भृङ्गारी - சில்வண்டு, சுவற்றுக் கோழி
शृङ्गारं - ஸிந்தூரம், சுண்ணும்பு, குங்குமப்பூ
शृङ्गार: - ச்ருங்காரரஸம், கலவி, சிங்காரித்தல், யானையலங் கரித்தல்
शृङ्गाटकं - நீர்முள்ளி, நாற்சந்து கள் அல்லது நான்கு சாலை கள் சேருமிடம்
अङ्गारक: - அக்னி, செவ்வாய்
गङ्गाधर: - சிவன்
रङ्गाजीव: - சூதாடி, சூதாடுவதே தொழிலாய் ஜீவிப்பவன்
अङ्गारवल्ली - ஞாயர்வேளையென்ற ஓஷதிச்செடி
अङ्गारशकटी - } கும்மட்டியடுப்பு,
अङ्गारधानिका - } கரியடுப்பு
समङ्गा - வறளச்சுண்டி யென்னும் மருந்துச் செடி
सुरङ्गा - சுரங்கம்
कविङ्गा - வெட்பாலையரிசி
वनशृङ्गाट: - நெரிஞ்சி
भङ्गि: - அழகு
भृङ्गि: - ப்ருங்கி முனிவர்
शृङ्गिणी - பசுமாடு
इङ्गितं - உட்கிடை, ஜாடை, புத்தி சாலித்தனம்

अङ्गिरा: - स ஓர் மஹர்ஷி
आङ्गिकं - அங்க அசைப்புடன் செய்யும் அபினயம்
भृङ्गिरिटि: - ப்ருங்கி மஹர்ஷி
आङ्गिरस: - ப்ருஹஸ்பதி, தேவ குரு, அங்கிரஸ்ஸின் பிள்ளை
शृङ्गिबेरं - குஹனென்னும் வேட ராஜனுடைய சிற்றூர்
पतङ्गिका - மலைத்தேனீ
विहङ्गिका - காவடி
तरङ्गिणी - ஆறு
तिमिङ्गिल: - திமி என்னும் மீனை விழுங்கும் திமிங்கிலம்
तिमिङ्गिलगिल: - திமிங்கிலத்தை யும் விழுங்கும் பெரும்மீன்
मार्दङ्गिक: - ம்ருதங்கமடிப்பவன்
अङ्गी - न ஜீவன்
भङ्गी - அழகு
भृङ्गी - न ப்ருங்கிமஹர்ஷி
शृङ्गी - " கொம்புள்ளது, மலை, தங்கம், ரிஷபமென்ற ஓஷதி, ஓர் மீன்
सङ्गी - " பற்றுதலுள்ளவன்
शार्ङ्गी - " விஷ்ணு
सङ्गीतं - பாட்டு, இசை
अङ्गीकृतं - ஸம்மதிக்கப்பட்டது, ஸ்வீகரிக்கப்பட்டது
अङ्गीकार: - ஒத்துக்கொள்வது
शृङ्गीकनकं - தங்கநகை
निषङ्गी - न வில்லாளி
काकाङ्गी - சிற்றேலம்

अजशृङ्गी - न வேலிப் பருத்தி

सर्वलिङ्गी - न வேதஸம்மதம் இல்லாத ஜைன காபாலிக மதத்தினன்

हिङ्गु - பெருங்காயம்

कङ्गुः - சாமை என்ற தான்யம்

पङ्गुः - முடவன்

इङ्गुदी - இங்குணமரம்

भङ्गुरं, भङ्गुरः - உடைய—ஒடிய—நசிக்கக்கூடியது

अङ्गुलं - ஓரளவு

अङ्गुलः - யவம் என்னும் தான்யம்

अङ्गुलिः - விரல்

हिङ्गुलं, हिङ्गुलः - நிறத்தை மாற்றும் மருந்து, நிறம் தரும் சாந்து

हिङ्गुली - கந்திரி

ऐङ्गुणं - இங்குணமரத்தின் பழம்

अङ्गुष्ठः - கட்டை விரல்

जाङ्गुलिकः - விஷ வைத்யன்

अङ्गुलिमुद्रा - பெயர் வெட்டின—பதித்த முத்ரை மோதிரம்

हिङ्गुनिर्यासः - பால்—பிசின் வடியும்—வேம்பு, முருங்கை முதலிய மரம், பால் பெருங்காயம்

अङ्गुलीयकं - மோதிரம்

प्रियङ्गुः - கேழ்வரகுச்செடி, ஞாழல் செடி

नीलङ्गुः, नीलाङ्गुः - புழு

पञ्चाङ्गुलः - ஆமணக்கு

पत्राङ्गुलिः - ஸ்திரீகளின் மேனியிலெழுதும் பத்ரலேகை—பச்சை குத்துதல்

चतुरङ्गुलः - கொன்றை

लाङ्गूलं - வால், வ்ருஷணம்

गाङ्गेयं - தங்கம்

गाङ्गेयः - முருகக்கடவுள், பீஷ்மன்

चाङ्गेरी - புளியாரத்தை

गाङ्गेरुकी - பீர்க்கஞ்செடி

ङ्घ

सङ्घः, सङ्घातः - கூட்டம்

लङ्घनं - தாண்டுதல்

उल्लङ्घनं - தாண்டுதல், உதாஸீனஞ்செய்தல், உதறித்தள்ளுதல்

जङ्घा - முழங்கால்

जङ्घालः - அதிவேகமாய் நடப்பவன்

शिङ्घाणं - மூக்கிலுள்ள அழுக்கு, களிம்பு. செப்புப்பாத்திரம்

जङ्घाकरिकः, जाङ्घिकः - காலின் வலிமையால் உயிர் வாழ்பவன்

ङ्म

वाङ्मयं - அதிகப்பேச்சு, சொல்மயம்

वाङ्मुखं - பேச்சு ஆரம்பம்

प्राङ्मुखः - கிழக்குமுகமாயிருப்பவன்

वाङ्मनसे - சொல்லும் மனமும்
उदङ्मुखः - வடக்கு நோக்கியிருப்பவன்
पराङ्मुखः - அலக்ஷ்யமாய்த் திரும்பிப் பாராதவன்
अवाङ्मुखः - தலைகுனிந்தவன், கீழ் நோக்கி நிற்பவன்
प्रत्यङ्मुखः - மேற்கு முகமாய் நிற்பவன்

च्च

यच्च - (अ) தவிரவும், அதுவுமன்றி
उच्चः - உயர்ந்தது
उच्चैः - (अ) உயர, உயரத்தில், உரத்த சத்தம்
कच्चित् - " குசலப்ரச்னம், கேழ்வி
सच्चित् - " தெய்வாம்சம் அழியாதியங்குவது
उच्चटा - குண்டுமுத்தக்காசு
पिच्चटं, पिच्चटः - கண்ணோய், வங்காரம்
कच्चरं - அழுக்கடைந்தது, 'கச்சடா'
उच्चण्डं - பரபரப்படைவது
उच्चरितं - சொல்
समुच्चयः - ஒன்று சேர்த்தல், குவித்தல்
पटच्चरः - பழந்துணி
शिलोच्चयः - மலை
स्थूलोच्चयः - முற்றுப்பெருதவினை, யானையின் நடுத்தரமான நடை

पाटच्चरः - திருடன்
उच्चारः - மலம், விட்டை
उच्चारणं - சொல்வது
उच्चावचं - பலவிதமானது
उच्चैर्घुष्टं - உரக்கக்கத்துதல், கூப்பாடு, கதறல்
उच्चैःश्रवाः - இந்திரனுடைய குதிரை

च्छ

अच्छं - அழுக்கற்றது, ப்ரகாசிப்பது
अच्छं - (अ) - எதிரே
अच्छः - காடி, ஸ்படிகம்
कच्छः - நீர்த்தாழ்ந்த பூமி, கரை, ஓர் நாடு, படுகரை
गच्छन् - त சொல்பவன்
गुच्छः - வைக்கோல்
तुच्छं, तुच्छः - அல்பம், இழிவானது, பாழடைந்தது
पिच्छं - மயில்தோகை, மயிலின் உச்சிக்கொண்டை
पिच्छः, पुच्छः - வால்
स्वच्छं - பரிசுத்தமானது, தாவள்யமானது
कृच्छ्रं - கஷ்டம், துன்பம், ஒரு வகை தானம்
म्लेच्छः - நீசன், மிலேச்ச நாட்டான்
कच्छपः - ஆமை, ஆமைப்பிடி, ஓர் விதி, ஓர் பந்தம்

कच्छपी - ஓர் தொத்து வியாதி, ஓர் வாத்யம், மண்ணுண்ணிப் பாம்பு

मूर्च्छन: - அடிக்கடி நினைவு தவறுபவன்

स्वच्छन्द: - ஸ்வதந்த்ரன், தன் இஷ்டம்போல் நடப்பவன்

प्रच्छयन्नं - மறைந்தது

म्लेच्छमुख - தாம்ரம் என்னும் லோஹம்

विच्छन्दक: - தேவாலயம் முதலிய அழகான கட்டிடம்

अच्छभल्ल: - கரடி

प्रच्छर्दिका - வாந்தி நோய்

म्लेच्छदेश: - மிலேச்ச நாடு

प्रच्छदपट: - திரை, படுதா

अनच्छ: - அசுத்தம், கலங்கினது, அழுக்கடைந்தது

श्वपुच्छ: - நாய்வால்

महेच्छ: - பரந்த நோக்கமுடையவன், உயர்ந்த அபிப்பிராயமுள்ளவன்

तापिच्छ: - பச்சிலேமரம்

गोपुच्छ: - பசுவின்வால்

अतिच्छत्र: - குடைபோல்படர்ந்த புல்

अतिच्छत्रा, सितच्छत्रा - பெருஞ்சதகுப்பை

दन्तच्छद: - உதடு

देवच्छन्द: - நூற்றெட்டு முத்துக்கள் கோர்த்த மாலை

संमूर्च्छनं - எங்கும் நிறைந்திருத்தல், ப்ரக்ஞையிழந்த நிலை

अस्वच्छन्द: - சுதந்திரமற்றவன், அடிமை

आप्रच्छन्नं - சார்ந்தோரை மகிழ்வித்தல்

रदनच्छद: - உதடு

विषमच्छद: - ஏழிலைப்பாலை

कूपकच्छप: - கிணற்றிலுள்ள ஆமை

कोकनदच्छवि: - செங்கழுநீர் மலர் போன்ற நிறம்

उच्छ्रय:, उछ्राय: - உயர்வு, பெருமை, மேடு

यदृच्छा, **यदृच्छया** (अ) எதிர்பாராமல்

इच्छा - ஆசை, ஆவல்

पिच्छा - இலவம்பிசின்

पृच्छा - வினா, கேழ்வி

मूर्छा - முர்ச்சையாதல், ஸ்மரணை தப்புவது

इच्छावती - காமுகி, காசாசை முதலியவற்றிற்கு ஆளானவள்

आच्छादनं - மறைப்பு, ஆடை

प्रतिच्छाया - பதுமை, ப்ரதிபிம்பம்

पिच्छिलं - இளகின பதார்த்தம்

पिच्छिला - இலவமரம், சிம்சுபா வ்ருக்ஷம்

उच्छ्रितं - உயர்ந்தது, வளர்ந்தது

विच्छिन्नं - வெட்டப்பட்டது, பிளக்கப்பட்டது

मूर्छित: - ப்ரக்ஞையிழந்தவன்

उच्छिष्टं - மிச்சம், எச்சில்

परिच्छिन्नं - கூறிட்டது, பிரிக்கப் பட்டது
मधूच्छिष्टं - கள்ளின் வண்டல்—கசண்டு
हयपुच्छी - கொள்ளுச்செடி, பெரி விடுகொள்ளு
सिंहपुच्छी - பெருமல்லி
कबरपुच्छी - ந மயில்
इच्छुः - ஆசைப்படுபவன்
कच्छुः, कच्छूः - சொரி, சிரங்கு
कच्छुरः - சொரி சிரங்கு பிடித்த வன்
कच्छुरा - பெருங்காஞ்சோரி
आच्छुरितकं - பரிஹஸித்தல், நகைத்தல், பிறர் மனம் புண்படச் சிரித்தல்
उच्छूनं - வெட்டிதள்ளப்பட் டது, வீழ்த்தப்பட்டது
कपिकच्छूः - பூனைக்காலி என்ற செடி
शीर्षच्छेद्यः - சிரஸாக்ஞைக்கு—தூக்குத் தண்டனைக்குரிய வன்
अच्छोदं - ஸ்படிகம்போல் தெள் ளியநீர்நிலை, ஓர் தெய்வப் பொய்கை
आच्छोदनं - வேட்டை
समुच्छ्रयः - மிக்க உயர்வு
मूत्रकृच्छ्रं - நீர்க்கட்டு ரோகம்
उच्छ्वासः - மூச்சுவிடுவது
जलोच्छ्वासः - வடிகால், குளம் முதலியவற்றின் தண்ணீர் வெளிச்செல்லும் வடி மடை

ञ्च

याच्ञा - யாசகம், இரத்தல்

च्य

च्यवनः - ஓர் ரிஷி
च्यवनप्राशः - ச்யவன மஹர்ஷி ஸாதித்த ஓர் ஔஷதம்
च्युतं, च्युतिः - நழுவுதல், வீழ்தல்
रुच्यं - அழகானது
वाच्यं - பேசத்தக்கது
शोच्यः - வருந்தத்தக்கவன், அனு தபிக்கத்தக்கவன்
प्राच्यः - கிழக்குத்திசையிலுள்ள வன்
अर्च्यः - பூஜிக்கத்தக்கவன்
दुश्च्यवनः - இந்த்ரன்
प्रतीच्यः - மேற்கத்தியான்
उदीच्यः - வடக்கத்தியான்
अवाच्यं - பேசத்தகாதது
अवाच्यः - தெற்குத்தியான்
अशोच्यः - வருத்தப்படத்தகாத வன்
अच्युतः - க்ருஷ்ணன், விஷ்ணு
अच्युताग्रजः - பலராமன்
श्च्योतः - நழுவுதல்

ज्ज

मज्जन् - த மூழ்குபவன்
सज्जः - ஆயத்தமாயிருப்பவன்
भृज्जनः - வறையோடு, பிச்சை யேந்தும் ஓடு
मज्जनं - மூழ்குதல்

सज्जनं - படையைக் காக்க அமைத்த வேலி முதலியவை

सज्जनः - ஸாதுஜனம், நல்ல மனிதர்

सज्जना - யானையலங்காரம்

हिज्जलः - நீர்க்கடம்பு மரம்

उज्जयिनी - விக்ரமாதித்தன்ராஜதானித் தலைநகர்

फणिज्जकः - கிடாரை மரம்

लामज्जकं - விளாமிச்சை

उद्भिज्जं - பூமியிலிருந்து முளைத்தெழும் மரம் முதலியன

सलज्जः - கூச்சமுள்ளவன்

निर्लज्जः - வெட்கங் கெட்டவன்

मज्जा - கொழுப்பு, மரத்தின் கசிவு

लज्जा - வெட்கம்

उज्जासनं - கொலை

लज्जाशीलः - ஸங்கோச ப்ரக்ருதி, கோழை

लज्जितः - நாணமுற்றவன்

रज्जुः - கயிறு, நாண், சடை, பின்னல்

अज्जुका - நாடகத்தில் கணிகையை அழைக்கும் சொல்

पशुरज्जुः - மாடுகட்டும் தும்பு

ज्झ

अज्झटा - அருநெல்லி

उज्झितं - தள்ளப்பட்டது, விடப்பட்டது

ज्ञ

ज्ञः - அறிஞன்

ज्ञपितं, ज्ञप्तं - நினைவூட்டப்பட்டது

ज्ञप्तिः - ஞாபகம், நினைவு

ज्ञातं - அறிந்தது

ज्ञातः - தெரிந்தவன்

ज्ञाता - ऋ பண்டிதன்

ज्ञातिः - தாயாதி, பங்காளி, பிள்ளை, ஒரே கோத்ரத்தில் பிறந்தவன்

ज्ञानं - அறிவு, விடுதலைபெறும் கருத்து, ஞானநூல்

ज्ञानी - न உயர்ந்த அறிவு படைத்தவன், ஞானசாஸ்த்ரங் கற்றவன், தெய்வஞானம் உள்ளவன், ஜ்யோஸ்யன்

ज्ञातसिद्धान्तः - உறுதியுள்ளவன், முடிவுணர்ந்தவன், தந்த்ரசாலி

ज्ञातेयं - தாயாதிகளின் கூட்டம்

ज्ञेयं - அறியத்தகுந்தது

अज्ञः - மூடன்

यज्ञः - யாகம், ஆன்மா, நாராயணன், அக்னி

विज्ञः - வித்வான், கெட்டிக்காரன்

प्रज्ञः, प्राज्ञः - புத்திசாலி

संज्ञपनं - கொலை

यज्ञसूत्रं - பூணூல், உபவீதம்

कृतज्ञः - நன்றியுள்ளவன்

अभिज्ञः - மேதாவி

मनोज्ञं - அழகானது, மனங்குளிரச்செய்வது

दैवज्ञः - ஜ்யோஸ்யன்

सर्वज्ञः - எல்லாமறிந்தவன், இறைவன்

दोषज्ञः - பண்டிதன்

श्रीसंज्ञं - லவங்கம், குங்குமப்பூ

षडभिज्ञः - புத்தர்

ब्रह्मयज्ञः - அந்தணர்களின் பஞ்ச மஹாயக்ஞம் என்ற தின சர்யை, வேதபாடம்

चन्द्रसंज्ञं - கல்பூரம்

महायज्ञः - ப்ரஹ்மயக்ஞம் முதலியவை

लब्धानुज्ञः - உத்தரவு பெற்றுக் கொண்டவன், குருவிடம் கல்வி கற்கத் தொடங்கினவன்

वह्निसंज्ञकः - வன்னிமரம், கொடிவேலி

प्रज्ञा - விசேஷ ஞானம், ஸ்வய உணர்வு, தேர்ச்சி

संज्ञा - பெயர், ஜாடை, ஸ்வய நினைவு

आज्ञा - ஆணை, உத்தரவு, ஏவுதல்

प्राज्ञा - நல்ல விவேகமுள்ளவள்

अज्ञातः - புலப்படாதவன்

अज्ञानं - அறிவீனம், விபரீத ஞானம், மாயை

प्रज्ञानं - யுக்தி, அடையாளம்

विज्ञातः - புகழ் படைத்தவன், ப்ரஸித்தன்

विज्ञानं - சில்பகீதாதிகளில் தேட்டையான ஞானம்

प्रतिज्ञा - ஆணையிடுதல், வாக்குத் தத்தம், சபதம், நெஞ் சுறுதி, பிடிவாதம்

अनुज्ञा - பெரியோர் ஸம்மதி, அனுமதி

उपज्ञा - முதல்முதலெழும் மெய்யறிவு

अभिज्ञा - பெயர் அடையாளம்

समज्ञा - கீர்த்தி

अवज्ञा - அவமதிப்பு, நிந்தை

रसज्ञा - நாக்கு

दैवज्ञा - குறி சொல்பவள்

प्रतिज्ञातं - வாக்களித்தல், சபதஞ் செய்யப்பட்டது

प्रतिज्ञानं - அங்கீகரித்தல், ஒத்துக் கொள்ளுதல்

अभिज्ञानं - அடையாளம்

परिज्ञानं - ஆராய்ந்த அறிவு, தேர்ந்த ஞானம்

अवज्ञातः - அவமதிக்கப்பட்டவன்

जज्ञिः - அறிவாளி

यज्ञियं - யாகத்திற்கு அவச்யமான பொருள்

प्राज्ञी - ஓதாதுணர்ந்தவள்

प्रज्ञुः - வாதநோய் முதலியவற்றால், முழங்கால் ஒடிந்தவன், முழங்கால் வலி இழந்தவன்

संज्ञुः - நடக்கும்பொழுது முழங்காலிடறுபவன்

ऊर्ध्वज्ञुः - உயரமான—நீண்ட முழங்கால்களையுடையவன்

ज्य

ज्या - வில்லின் நாண்

ज्याघातवारण: - வில் நாணின் அடி தடுக்கும்—கையில் கட்டின தோல் கட்டு

ज्यानि: - கிழத்தனம்

ज्यायान् - स பெரியவன், தமையன், வணங்கத்தக்கவன்

ज्येष्ठ: - தமையன், பெரியவன், பூஜிக்கத் தகுந்தவன், கிழவன், ஆனிமாதம்

ज्येष्ठा - மூத்தவள், பெரியவள், மூதேவி, கேட்டை, பல்லி

ज्यैष्ठ: - ஆனிமாதம்

ज्योतिरिङ्गण: - மின்மினிப்பூச்சி

ज्योतिषं - சோதிட நூல்

ज्योतिष्मती - வாலுளுவை

ज्योति: - ஒளி, வீர்யம், நக்ஷத்ரம், அக்னி, ஸூர்யன், கண்

ज्योत्स्ना - சந்த்ரிகை, வெளிச்சம், மின்னல்

ज्यौतिषिक: - ஜ்யோஸ்யன்

ज्यौत्स्नी - புடலஞ்செடி

मृज्य: - தேடத்தக்கவன்

वर्ज्यं - தள்ளத்தக்கது, ஒதுக்கத் தக்கது

आज्यं - நெய்

त्याज्यं - தகாத காலம், விட்டு விடத்தக்கது

पूज्यं - ஒன்றுமில்லாதது

पूज्य: - பூஜிக்கத்தக்கவன், மாமன்; மாமனார்

बीज्य: - நற்குலத்தில் தோன்றியவன்

भोज्यं - உண்ணத்தக்கது, உணவு

याज्यं - யாகத்திற்குரியது, பூஜிக்கத்தக்கது

योज्यं - சேரத்தக்கது, பொருந்துவது

राज्यं - அரசு

प्राज्यं - அதிகமானது

अभोज्यं - உண்ணத்தகாதது

नियोज्य: - ஏவத்தக்கவன்

प्रयोज्य: - ப்ரயோகிக்கத்தக்கது, உதவுபவன்

वाणिज्यं - வியாபாரம்

सायुज्यं - இரண்டறக் கலத்தல்

भैषज्यं - மருந்து

साम्राज्यं - வல்லரசு, பேரரசாக்ஷி

पृषदाज्यं - தயிருடன் கலந்த நெய்

ब्रह्मसायुज्यं - பரப்ரஹ்மம் ஆதல், செயலற்ற-சலனமற்ற நிலை

इज्या - யாகம்

व्रज्या - துறவு

वणिज्या - வர்த்தகம்

समज्या - ஸபை; பொதுக்கூட்டம்

इज्याशील: - யாகங்கள் செய்து கொண்டே இருப்பவன்

भृज्यु: - பாத்திரம்

यज्यु: - அத்வர்யு

सुरज्येष्ठ: - ப்ரஹ்மா, இநத்ரன்

ज्र

वज्रं - வஜ்ராயுதம், வைரமென்ற ரத்னம், இடைஞ்சலானது, வங்காரம், தோலாலான கயிறு

वज्र: - ஒரு யோகம்

वज्रा - சீந்தில்கொடி, சதுரக் கள்ளி

वज्री - **न** இந்த்ரன்

वज्रद्रु: - சதுரக்கள்ளி

वज्रपुष्पं - எள்ளுப்பூ

वज्रनिर्घोष: - இடி

ज्व

ज्वर: - ஜ்வரநோய், வெப்பம்

ज्वलन: - அக்னி, ப்ரகாசிப்பது

ज्वाल:, ज्वाला - நெருப்புஜ்வாலை

उज्वल: - ச்ருங்கார ரஸம், ஒளி வீசுவது

यज्वा - **न** யாகஞ்செய்பவன்

ञ्च

किञ्च - (अ) பின்னும், மேலும்

पञ्च - **न** ஐந்து

मञ्च: - மெத்தை, படுக்கை

पञ्चकं - ஐந்து

वञ्चक: - வஞ்சகன், துஷ்டன், சதிகாரன், நரி

वञ्चकी - துர்குணி

अञ्चति: - வாயு

पञ्चता - மரணம்

वञ्चथ: - தூர்த்தன்

पञ्चधा - (अ) ஐந்துவிதம், ஐந்து கூறாக

किञ्चन - " ஸ்வல்பம்

पञ्चमं - ஐந்தாவது

पञ्चम: - நீசன், 'ப' என்ற ஸ்வரம், ஓர் ராகம், அழகானவன், ஐந்தாவதவன், ஸமர்த்தன்

पञ्चमी - பஞ்சமி திதி, த்ரௌபதி

सञ्चय: - குவித்த தான்யும் முதலிய பொருள், மயானத்தில் சாம்பல் கரைத்து எலும்பெடுக்கும் சடங்கு

अञ्चलं - ஆடைத்தலைப்பு

चञ्चलं - அசைவது, நிலையற்றது, அடிக்கடி மாறுவது, ஐச்வர்யம்

चञ्चल: - ஸ்திரபுத்தியில்லாதவன், காமுகன், காற்று

चञ्चला - மின்னல், லக்ஷ்மி, செல்வம்

पञ्चश: - (अ) ஐந்து கூறாக

पञ्चषा: - ஐந்து அல்லது ஆறு

काञ्चनं - பொன், தாமரையில் உள்ள பொடி

काञ्चन: - செம்ப்ரத்தஞ்செடி, தாம்ரம் என்ற லோஹம், ஊமத்தை

काञ्चनी - மஞ்சள்

पञ्चनद: - ஐந்தாறுபெருகும்நாடு, பாஞ்சாலம், திருவையாறு

पञ्चजन: - ஆண்மகன், ஓர் தேசம்

पञ्चदश - **न** பதினைந்து

पञ्चदशी - பௌர்ணமி-அல்லது-அமாவாஸ்யை

पञ्चशरः - மன்மதன்
चञ्चरीकः - வண்டு
पञ्चशाखः - கை
पञ्चकृत्वः (अ) ஐந்து முறை
पाञ्चजन्यं - மஹாவிஷ்ணுவின் சங்கம்
प्रपञ्चः - மிகப்பெரிது, உலகப் பரப்பு, விஸ்தாரம்
विरिञ्चः - பிரமன்
रोमाञ्चः - மயிர்க் குச்செறிதல்
निकुञ्चकः - இரண்டரைச் சவுடு என்ற ஓரளவு
अकिञ्चनः - -ஏழை
आतञ्चनं - பாலுக்கு மோர் உறை குத்துதல், விரைவு, தர்பணம்
रात्रिञ्चरः - அரக்கன், பிசாசு, கோட்டான், திருடன்
पर्युदञ्चनं - கடன்
दुर्गसञ्चरः - போகமுடியாத இடங்களுக்குச்செல்லச் செய்த சாரம் முதலியவை, சிறு பாலம்
प्राप्तपञ्चत्वः - இறந்தவன், ப்ரேத சரீரம்
आत्मनापञ्चमः - தன்னைச் சேர்த்து ஐந்து பேர்
चञ्चा - கொட்டைக் கொல்லைப் பொம்மை
चिञ्चा - புளியமரம், புளி
पञ्चाशत् - ஐம்பது
सञ्चारः - நடமாட்டம், சந்தடி

पञ्चालः, पाञ्चालः - பாஞ்சால தேசம், பாஞ்சால ராஜன், த்ருபதன்
पाञ्चाली - த்ரௌபதி
पञ्चाननः - சிவன், ஸிம்ஹம், பரந்த முகமுள்ளது
पञ्चालिका - பதுமை
काकचिञ्चा - குன்றிமணி
किञ्चित् - (अ) ஸ்வல்பம்
अञ्चितः - பூஜிக்கப்பட்டவன்
कुञ्चितं - வளைந்தது, குடிலமானது
वञ्चितः - வஞ்சிக்கப்பட்டவன், ஏமாந்தவன்
सञ्चितं - மூவினைகளில் முன் செய்தவினை, தேடிச்சேர்த்தது
विरिञ्चिः - நான்முகன்
उपकुञ्चिका - சிற்றேலம், கறுஞ் ஜீரகம்
काञ्ची - ஒட்யாணம், காஞ்சீ க்ஷேத்ரம்
विपञ्ची - வீணை
चञ्चुः - பறவை மூக்கு
कञ्चुकं, कञ्चुकः - பாம்புச் சட்டை, ரவிக்கை, கவசம்
कञ्चुकी - அரவு, சட்டையணிந்தவன், அரசனுடைய பாது காவலன்
किञ्चुलकः, किञ्चुलिकः - மண்ணுண்ணிப்பாம்பு
विद्याचुञ्चुः - கல்வியால் புகழ் பெற்றவன்

ञ्छ

उञ्छः - யாசகப்பிழைப்பு, வயல்களில் சிந்தின தான்யம் பொறுக்கி அல்லது காட்டில் மூங்கிலரிசி முதலிய வற்றால் உயிர் வாழ்பவன்

पिञ्छं, पिञ्छः - மயிலிறகு, மயில் பீலி, மயிலின் கொண்டை

उञ्छशिलं - उञ्छः

लाञ्छनं - அடையாளம்

तापिञ्छः - பச்சிலை மரம்

श्रीवत्सलाञ्छनः - நாராயணன்

पिञ्छा - பாக்குப்பட்டை, இலுப்பைப்பூ

वाञ्छा - ஆசை

वाञ्छितं - அபீஷ்டம், உள்ளக் கிடை

श्रीवाञ्छयं - திருவாஞ்சியம் என்ற சிவக்ஷேத்ரம்

श्रीवाञ्छयेशः - வாஞ்சிநாதன்

ञ्ज

कञ्जं - தாமரை, சங்கு

कुञ्जं, कुञ्जः - புதர், கொடிமனை, கன்னம், யானைத்தந்தம்

खञ्जः - நொண்டி, முடவன்

गञ्जं - அவமதிப்பு

गञ्जः - நகைக்கடை

गुञ्जः - குந்துமணி, படஹம் என்ற வாத்யத்தின் ஓசை, இனிய நாதம்

पिञ्जः - கொலை

पुञ्जः - குவித்த தான்யம் முதலியவை

मुञ्जः - ஓர் அரசன்

रञ्जकं - மகிழ்ச்சியூட்டுவது, பொருத்தமானது

व्यञ्जकः - அபினயம், மனக் கருத்தை ஜாடைகளால் வெளியிடுதல்

कञ्जजः - பிரமன்

अञ्जनं - மை, இருள்

अञ्जनः - வருணனுடைய யானை

अञ्जना - ஹனுமாருடைய தாய்

खञ्जनं - செல்லுதல்

खञ्जनः - வலியன் என்ற பறவை

खञ्जना - கடுகுச் செடி

गृञ्जनं - விஷங்கலந்த மாம்ஸம்

गृञ्जनः - வெள்ளைப்பூண்டு, உள்ளி

रञ्जनं - சிவப்புச்சாந்து, சிவப்புச் சந்தனம்

रञ्जनी - அரிவுச்செடி, ஓர் ராகம்

व्यञ्जनं - உபகரணம், அடையாளம், ரோமம், அங்கம், உறுப்பு, பகல்

सञ्जयः - ஸஞ்ஜயன் என்ற பாரத பாத்ரம், குருடனை த்ருதராஷ்ட்ரனுக்கு அன்றன்று நடந்த பாரத யுத்தத்தை விவரித்துச் சொன்ன ஞானி

कुञ्जरः - யானை, தலைமயிர்

कुञ्जरा - பாதிரி, தாதகி புஷ்பம் என்னும் வாஸனைச்செடி

कुञ्जरी - பெண்யானை, முருகக் கடவுளின் 'தெய்வானை' என்ற மனைக்கிழத்தியான தேவி.

पञ्जरं - பறவைக்கூண்டு

पिञ्जरं - ஹரிதாளம், தங்கம், மஞ்சள்

पिञ्जरः - ஓர் ஜாதிக் குதிரை

अञ्जलिः - கைகூப்புதல், உழக்கு என்ற அளவு

पिञ्जलः - மிகுந்த குழப்பம்—கலக்கம்—அடைந்தவன்

अञ्जसा - (अ) விரைவாக, உடன், உண்மையாய்

किञ्जल्कः - தாமரை மலரிலுள்ள தாது—பொடி

खञ्जरीटः - வலியன்

आञ्जनेयः - ஹனுமான்

अञ्जनकेशी - न பிரம்பு

कुञ्जराशनः - அரசமரம்

अञ्जनावती - ஈசான்ய திக்குப் பெண்யானை

निकुञ्जः - கொடிமனை

करञ्जकः - புங்கமரம்

किलिञ्जकः - பாய்

निरञ्जनं - மாசற்றது

प्रभञ्जनः - வாயு

धनञ्जयः - அர்ஜுனன், அக்னி, ஓர் அரவு, உடலிலுள்ள ஓர் வாயு, மருதமரம்

कठिञ्जरः - கறுப்புக்கஞ்சாங் கோரை

अलिञ्जरः - பெரிய மட்பானை

पतञ्जलिः - பதஞ்ஜலி முனிவர், பதஞ்ஜலி ஸூத்ரத்திற்கும் வ்யாகரண பாஷ்யத்திற்கும் ஆசிரியர், நடராஜ தாண்டவங்காணத் தவஞ் செய்தவர், சேஷாவதாரம்

समञ्जसं - அழகானது, த்ருப்தியளிப்பது

रसाञ्जनं, तुत्थाञ्जनं - மயில் துத்தத்தால் செய்த அஞ்ஜனம்

मृत्युञ्जयः - பரமசிவன், ஓர் விசேஷ ஹோமம்

शत्रुञ्जयः - பகைவரை வெல்பவன், ஓர் யானை

स्रोतोञ्जनं, कापोताञ्जनं, सौवीराञ्जनं - புறுவின் ஊனைக்கொண்டு செய்த ஸௌவீராஞ்ஜனம்

ब्रह्माञ्जलिः - வேதாத்யயனத்தின் பொழுது செய்யும் நமஸ்காரம்

शोभाञ्जनः - முருங்கை மரம்

तिलपिञ्जः - எள்ளுப் பொட்டு, எண்ணையில்லாத எள்ளு

समुत्पिञ्जः - மிகவும் வருந்துவது, —கஷ்டப்படுபவன்

कुसुमाञ्जनं - புஷ்பங்களிலிருந்து செய்த அஞ்ஜனம்

खरमञ्जरी - நாயுருவி

शस्यमञ्जरी - நெல்லுக் கதிர்

गञ्जा - கள்ளுக்கடை

भुञ्जानः - உண்பவன்

शिञ्जानं - சப்திப்பது

कञ्जारः - மயில்

हञ्जिका - சிறுதேக்கு

शिञ्जितं - வளை முதலிய ஆபரணங்களின் நாதம்
शिञ्जिनी – வில்லின் நாண்
अञ्जिष्ठः - ஆதவன்
काञ्जिकं - கழுநீர், காடி
मञ्जीरः - நூபுரம், பாதஸரம்
जीवञ्जीवः - நிலாமொக்கி என்னும் சகோரப்புள்
मञ्जु - அழகானது
मञ्जुलं - அழகானது
वञ्जुलः - தினிச மரம், அசோக வ்ருக்ஷம், வஞ்சி
मञ्जूषा – பெட்டி
हञ्जे - (अ) வேலைக்காரியை அழைக்குஞ்சொல்

ञ्झ

झञ्झानिलः - பெருங்காற்று, புயல்

ट्क

षट्कं - ஆறு என்ற எண்
षट्कर्मा - न வேதம் ஓதல், ஓதுவித்தல்; யாகஞ் செய்தல், செய்வித்தல்; தானங் கொடுத்தல், பெற்றுக் கொள்ளல் என்னும் ஆறுமுள்ள அந்தணன்
वषट्कारः, वषट्कृतं - அக்னி மூலமாய் வானவர்க்கு அளித்த ஹவிஸ்ஸு

ट्ख

विट्खदिरः - வேலிவேலஞ்செடி கறுங்காலி

ट्च

इट्चरः - அலிஎருது
विट्चरः - ஊர்ப்பன்றி

ट्ट

अट्टः - மாடி, வீட்டின்மேல் ஒளிந்து பார்க்கும்படி அமைத்த கட்டிடம்
किट्टं - மலம்
घट्टः - ஸந்தர்பம், குறித்த இடம்
पट्टः - அரசப்பதவி முதலியவற்றில்கட்டும் பட்டம், ஆஸனபீடம், துணி துவைக்கும் கல், புண்ணுக்குக் கட்டுக் கட்டுதல், ராஜாக்ஞை, நான்கு சாலைகள் பிரியும் இடம்
भट्टः - ஆலய பூஜை செய்பவன், நாடகத்தில் ஸூத்ரதாரன்
हट्टः - கடை
हट्टविलासिनी - பிரம்பு
कुट्टनी - கூட்டிக் கொடுப்பவள், விபசாரத்திற்குத் தூண்டுபவள்
अरघट्टः - துறவுக்கிணறு, கிணற்றிலிருந்து தண்ணீரிறைக்கும் சகடை, ஏற்றம்

ताम्रकुट्टकः - செப்பு வேலை செய்பவன்

कोट्टारः - ஊர்ப்பொதுவான கிணறு, புண்ய தடாகத்தின் படிக்கட்டு, அரச மாளிகை

भट्टारकः - நாடக அரசன், தேவன், தவஞ்செய்பவன்

पट्टिः - ॰ } செவ்வலொத்தி, நெற்றிச்சுட்டி என்ற நகை
पट्टी - न }

भट्टिः - ஓர் மஹாகவி, விக்ரமாதித்தன் தம்பி

पट्टिका - செவ்வலொத்தி என்னும் மரம்

भट्टिनी - ப்ராஹ்மணன் மனைவி, நாடகத்தில் அரசன் மனைவி

कुट्टिमं - தளவரிசை, மணியாசி செய்த தரை

पट्टिशः - ஓர் ஆயுதம், செதுக்குளி

टिट्टिभकः - சிறுகுருவி, சிட்டுக் குருவி

ट्प

षट्पदः - வண்டு

ट्फ

कट्फलः - தேக்கு

ट्म

कुट्मलः - மொக்கு, மொட்டு, ஓர் நரகம்

ट्य

नाट्यं - ஆடல், நர்த்தனம், பாட்டு வாத்யம் மூன்றும் சேர்ந்தது

दौष्ट्यं - துஷ்டத்தனம்

अट्या - தேசாடனம், பிக்ஷாடனம்

दिष्ट्या - (अ) தெய்வச்செயலாய், எதிர்பாராமல்

वाट्यालकः - சித்தாமுட்டி

रथकट्या - தேர்களின் கூட்டம், தேர் நிற்குமிடம்

ष्ट्र

उष्ट्रः - ஒட்டகம்

राष्ट्रं - ராஜ்யம், குடிகள், ஹிம்ஸை

भ्राष्ट्रं - வறையோடு

औष्ट्रकं - ஒட்டகக் கூட்டம்

राष्ट्रपतिः - தேசத்தலைவன், அரசன்

सौराष्ट्रं - ஓர் தேசம்

सुराष्ट्रजं - துவரை

धृतराष्ट्रः - த்ருதராஷ்ட்ரமன்னன், துர்யோதனாதியர் தந்தை, ஸர்பம், அன்னப்பறவை

महाराष्ट्रं - ஓர் தேசம்

धार्तराष्ट्रः - துர்யோதனன்

सहस्रदंष्ट्रः - ஆயிரம் பற்களுடைய ஓர் மீன்

दंष्ट्रा - சிங்கப்பல், தெத்துப்பல், வெளியில் நீண்ட பல்
श्वदंष्ट्रा - நெரிஞ்சில்
राष्ट्रिका - சிறுவழுதல்
राष्ट्रियः - நாடகத்தில் அரசனுடைய மைத்துனன்
सौराष्ट्रिकं - ஓர் கொடிய நஞ்சு
दंष्ट्री - न பன்றி

ट्व

खट्वा - கட்டில், மெத்தை
लट्वा - ஓர் பறவை, புங்கமரம்
कट्वरं - வ்யஞ்ஜனம்

ठ्य

कण्ठ्यं - தொண்டையில்-கழுத்திலுள்ளது
पृष्ठ्यं - ப்ருஷ்டமென்னும் யாக ஸம்பந்தமான ஸ்தோத்ரம்
पाठ्यं - படித்தல், படிக்கத்தகுந்தது
शाठ्यं - பிடிவாதம், மூர்க்கத்தனம், வஞ்சகம்
निष्ठ्यूतः - ஏவப்பட்டவன்
निष्ठ्यूतिः - உமிழ்தல்

ड्ग

खड्गः - கத்தி, உடைவாள், கொம்பு, காண்டாம்ருகம்
खड्गी - न கத்தி வாள் வைத்திருப்பவன், கொம்புள்ள ப்ராணி, காண்டாம்ருகம்
षाड्गुण्यपरिपूर्णः - ஈச்வரன்

ड्ज

षड्जः - ஸ என்னும் ஸ்வரம்

ड्ड

उड्डीनं - உயரப்பறத்தல்
मड्डु - ஓர் பெரிய வாத்யம்

ड्भ

द्विषड्भुजः - பன்னிருகையன்

ड्म

कुड्मलं - कुट्मलं

ड्य

कुड्यं - சுவர், பூச்சு
दण्ड्यः - தண்டனை பெறத் தக்கவன்
ईड्यः - பூஜிக்கத்தக்கவன்
जाड्यं - மடத்தனம், குளிர்ச்சி, மந்தபுத்தி, நோய், உபத்ரவம்
पाण्ड्यः - பாண்ட்யராஜன், பாண்ட்ய நாட்டான், பாண்ட்ய நாடு
नड्या - நிறைய விளைந்து வளர்ந்த கோரை

ड्र

वड्रं - பெரிது, விஸ்தாரமானது
पुण्ड्रं - நெற்றியிலிட்ட விபூதிப் பூச்சு

पुण्ड्रः - பேய்க்கரும்பு, ஓர் அஸுரன்

पुण्ड्रकः, पौण्ड्रः – மல்லிகைச்செடி

ओड्रपुष्पं - செவ்வரத்தை, செம்பரத்தம்பூ

ड्व

नड्वलः - } கோரை நிறைந்த பூமி
नड्वान् - न }

अनड्वान् - त காளைமாடு, எருது

प्राड्विवाकः - நியாயாதிபதி

ढ्य

आढ्यः - தனிகன், ப்ரபு

दार्ढ्यं - உறுதித்தன்மை, தளர்ச்சியின்மை

मौढ्यं - மூடத்தனம், இருள் சூழ்ந்த நிலை

आढ्यचरः -

ढ्र

मेढ्रं - ஆண்குறி, வ்ருஷணம்

ण्ट

फाण्टं – எளிதாய்ச் செய்த கஷாயம் முதலியவை

कण्टकं - கர்மதோஷம், முள், மயிர்க்கூச்சல்

कण्टकः - துஷ்டன், அல்ப வைரி

कण्टकी - துஷ்டை

कण्टकी - न கள்ளி, கத்தரி, மூங்கில், தாழை, வேலமரம், கருகமரம்

वण्टकः - பாகப்பிரிவினை

मण्टपं - மண்டபம்

कण्टकारिका - கண்டங்கத்தரி

कण्टकिफलः - பலாமரம்

कुरण्टकः - சிவந்த பூவுடைய குறிஞ்சி

कुरुण्टकः - மருதாணி

चिरण्टी - மணமகள்

गोकण्टकः - நெரிஞ்சில்

स्वादुकण्टकः - நறுமுறுங்கை

घण्टा - மணி

घोण्टा - இலந்தை, கமுகு, பூவரசு

लुण्टाकः - திருடன்

घण्टापथः - ராஜமார்க்கம்

घण्टारवः - மணியோசை

घण्टारवा - கிலுகிலுப்பை

घण्टापाटलिः - காட்டுப் பருத்தி

घाण्टिकः - அரண்மனைத் துதிபாடகன்

झिण्टी - கறுப்புப் பூவுள்ள குறிஞ்சி

टुण्टकः - சிறிது, பெருவகை

ण्ठ

कण्ठः - கழுத்து, தொண்டை, ஸமீபம், மறக்காறை சத்தம்

कुण्ठः - சோம்பேறி, துஷ்டன்

कण्ठभूषा - கழுத்தணி

आकण्ठं - (अ) கழுத்து வரையில்

वैकुण्ठः - விஷ்ணு, திவ்யலோகம், பரமபதம், இந்த்ரன்

उत्कण्ठ: - மிகுந்த ஆவல்

सोत्कण्ठ: - ஆவல் மிக்கவன்

श्रीकण्ठ:, शितिकण्ठ: - சிவன்

उपकण्ठं - (अ) ஸமீபத்தில்

कालकण्ठ:, कालकण्ठक: - சிவன், மயில், நச்சுக்குருவி, சாதகப்புள்

नीलकण्ठ: - சிவன், மயில்

कालपृष्ठ: - வில், கர்ணனுடைய வில், கழுகு, ஓர் மான்

काण्डपृष्ठ: - ஆயுதந்தரித்தவன்

सोल्लुण्ठनं - (अ) அலக்ஷ்யமாய்—அவமதிப்பாய்—சிரித்துக்கொண்டு—பேசும் வார்த்தை

कुण्ठितं, कुण्ठित: - தடை செய்யப்பட்டது, சிக்கிக்கொண்டது, வீணனது

बिसकण्ठिका - நாரை

शुण्ठी - சுக்கு

कण्ठीरव: - சிங்கம்

ण्ड

अण्डं - தீவு, முட்டை, வ்ருஷணம்

कुण्डं - ஹோமகுண்டம், கணப்பு, ஓர் அளவு, தெய்வ புஷ்கரணி, வயிறு

खण्डं - வெட்டின துண்டு

चण्डं - பயங்கரமானது, கொடுமையானது

तुण्डं - வாய், முகம்

पण्डं - அலி

पिण्डं - சோறு, இரும்பு, வலிமை, பிழைப்பு, இறந்தவர்க்கு இடும் உணவு, உருண்டை.

मण्डं - பாலேடு, கசண்டு, திரட்டுப்பால், மயில்பீலி

मुण्डं - மொட்டை, சிகையில்லாதது, தலை

षण्डं - அலி, காடு, தாமரைக்காடு

कुण्ड: - ஹோமகுண்டம், வயிறு

खण्ड: - துண்டு, பாதி, கற்கண்டு, கருப்பஞ்சாறு, ரத்தனத்திலுள்ள குற்றம், வேற்றுமை, ஓர் குடி நீர்

गण्ड: - விபசாரி மகன், பன்றி, ஒரு யோகம், அடையாளம், கன்னம், பெட்டி, ஓர் மீன்

चण्ड: - பெருங்கோபக்காரன், கொடுமைக்காரன், எமதூதன், ஓர் அஸுரன், ஸூர்யன்

दण्ड: - தண்டனை, தண்டோபாயம், யமன், கைத்தடி, ஓர் அளவு, அடக்கம், படை, படை அணிவகுப்பு, குதிரை, நவக்ரஹம், மத்து, ஸூர்யனுடைய பக்கத்திலுள்ளவன்

पण्ड: - அலி

पिण्ड: - குவியல், உருண்டை, ரஸம், கந்தகம், உடல்

भण्ड: - ஓர் அசுரன்

मण्ड: - ஓர் கீரை, ஆமணக்கு

मुण्ड: - தலை, ராகு, ஓர் அஸுரன், மொட்டைத்தலையன்

शुण्डः - யானை மதப்பெருக்கு

षण्डः - நபும்ஸகன், கழுதை, எருது

काण्डं - தடி, அம்பு, நேரம், நீர், தாமரைத்தண்டு, காவியத்தின் பிரிவு, மரக்கிளை, புல், ரஹஸ்யம்

काण्डः - (மேற்சொன்னபொருள்களுடன்) ஸூர்யன், குதிரை

गोण्डः - கீழ்க்குலத்தான், பருத்த தொப்புளுடையவன்

भाण्डं - பொதி, சுமை, பானை, ஆபரணம், வியாபாரத்தில் முதல்

शौण्डः - ப்ரஸித்தன், கெட்டிக்காரன், மதம்பிடித்த(து)வன்

गण्डकः - கத்தி, இடையூறு, காண்டாம்ருகம், பன்றி

गण्डकी - ஓர் ஆறு

तण्डकं, तण्डकः - நுரை

दण्डकं - ஒருவகை வடமொழிப்பா, ஓர் காடு

पिण्डकः - குந்துருக்கப்பிசின்

मुण्डकं - தாமரை, ஓர் உபநிஷத்து

अण्डजं, अण्डजः - முட்டையிலிருந்து பிறந்தது, பக்ஷி, பாம்பு, மீன், புனுகு, கஸ்தூரி முதலியன

खण्डनं - வெட்டுதல், தடுத்தல், மறுப்பு, மறுத்தல்

मण्डनं - ஆபரணம்

मण्डनः - அலங்காரஞ்செய்பவன்

मुण्डनं - மொட்டையடித்தல்

मण्डपं, मण्डपः - ஆஸ்தானம் முதலிய மண்டபம்

कुण्डलं - காதணி, வளையம், கயிறு

कुण्डली - மஞ்சள்

कुण्डली - न அரவு, வருணன், மயில், குண்டலமணிந்தவன்

मण्डलं, मण्डलः - வளையம், ஓர் நாடு, ஓர் ஸர்பம், கூட்டம், ஸூர்ய சந்த்ரர்களின் மண்டலம், நாய், ஓர் குட்டநோய், உருவம்

पाण्डरः - வெண்ணிறம்

ताण्डवं - நாட்டியம்

पाण्डवः - பாண்டுபுத்ரன், தருமன் முதலானோர்

काण्डवान् - அம்புகளை ஆயுதமாகக் கொண்டவன்

पुण्डर्यं, पौण्डर्यं, प्रपौण्डरीकं - வறள் தாமரை

मण्डलकं - சக்ரம் சக்ரமாய்ப் படரும் குஷ்டநோய்

दण्डधरः - எமன், அரசன், தண்டு ஊன்றுபவன்

पुण्डरीकं - தாமரை, வெள்ளைக்குடை, ஓர் மருந்து

पुण्डरीकः - புலி, அக்னிதிக்கு யானை, மாமரம், ஓர் ரிஷி

दण्डपाणिः - பழனியாண்டவர், எமன், கோல்பிடித்தவன்

दण्डनीतिः - ராஜநீதி சாஸ்த்ரம்

गण्डशैलः - நெற்றி, மலையிலிருந்து உருண்டு விழுந்த பெரும் பாறை

अण्डकोशः - வ்ருஷணம், அண்டப் பகுதி

भाण्डवाहः - சுமை தூக்கும் கூலி யாள்

दाण्डपाता - பங்குனி

गण्डकारी - வறளச்சுண்டி

खण्डपरशुः - சங்கரன்

खण्डविकारः - சர்க்கரை தினுஸுகள்

मण्डहारकः - கள் விற்பவன்

मण्डलेश्वरः - மஹாராஜன், சக்ரவர்த்தி

दण्डविष्कंभः - மத்து கட்டும் தறி

अखण्डं - எல்லாம், பரந்தது, பூமண்டலம்

शिखण्डः - மயில் தோகை, மயிலின் கொண்டை

शिखण्डी - மயில், சிகண்டி என்னும் பாரதபாத்ரம்

प्रगण्डः - புஜம், முழங்கைக்கு மேல் பாகம்

पिचण्डः - வயிறு, பசுவின் உடல்

प्रचण्डः - கடுமையானது, பயங்கரமானது, மிகவேகமுள்ளது

सपिण्डः - தாயாதி

करण्डः - கள் கலயம், கத்தியுறை, ஓர் பறவை, சிமிழ், சுண்ணம்புக்கரண்டான்

वरण्डः - வீட்டுக்குள்ளிருக்கும் திண்ணை, ('வராண்டா') கூட்டம், முகத்தில் காணும் நோய்.

पोगण्डः - அங்கம் அதிகமாயோ குறைவாயோ உள்ளவன்

बेतण्डः - யானைத்துதிக்கை

मार्तण्डः, मार्ताण्डः - ஸூர்யன், மரப்பொந்து

कोदण्डं - ராகவனுடைய வில், ஓர் நாடு, பூதலம்

उद्दण्डः - கடுமையானது

एरण्डः - ஆமணக்கு

पाषण्डः - வ்யவஸ்தை இல்லாதவன், வேதநெறி பிறழ்ந்தவன், சார்வாககாபாலிகாதி துர்மதத்தினன்

सीहुण्डः - சதுரக்கள்ளி

प्रकाण्डं, प्रकाण्डः - மரம், அடிமரம், ச்லாக்யமானது

कूष्माण्डः, कूष्माण्डकः - பூசினி

कूष्माण्डकी - காசாஞ்செடி

शिखण्डकः - உச்சந்தலை, 'ஜில்பாக்' குடுமி, மயில் தோகை

विभण्डकः - ஓர் மஹர்ஷி

आखण्डलः - இந்த்ரன்

कमण्डलुः - ஸன்யாஸிகளின் தீர்த்த பாத்ரம்

कारण्डः - நீர்க்காக்கை

पलगण्डः - வீடுகளுக்கு வெள்ளையடிப்பவன், வர்ணம் பூசபவன்

सुरामण्डं - கள்ளுக்கசண்டு, காடி

वापदण्डः, वायदण्डः - துணி நெய்யும் தரிப்பலகை

कालखण्डं - வயிற்றின் வலதுபுறம் இருக்கும் கறுத்த மாம்ஸம்

आप्रकाण्डः - வேரும் கிளையும் ஒழிந்த மரத்தின் பாகம், அடி மரம்

गर्दभाण्डः - கல்லொளி என்ற மரம்

दानशौण्डः - வள்ளல், பெருங் கொடையாளி

नौकादण्डः - ஓடம் தள்ளும் கொம்பு—கோல்

शुण्डादण्डः - யானைத் துதிக்கை

वीणादण्डः - வீணையின் தண்டு—உடல் பாகம்

मन्थदण्डकः, मन्थनदण्डः - மத்துக் கழி

चण्डा - மிகுந்த கோபமுள்ளவள், கறுங்கச்சோலம், செங்கங் குப்பி

पण्डा - விவேகம், கல்வியறிவு, புத்தி

मण्डा - நெல்லி

रण्डा - விதவை, எலியால் என்ற செடி

शुण्डा - கள், கள் குடிக்குமிடம், யானைத் துதிக்கை, நீர் யானை, வேசி

शौण्डा - திப்பிலி

चण्डातः - அலரி

पिण्डादः - காக்கை

चण्डालः, चाण्डालः - பஞ்சமன், இழிகுலத்தோன், கொடியவன், ப்ராஹ்மணி சூத்ர புத்ரன்

गण्डाली - வெள்ளருகு, கொடியருகு

चण्डांशुः - ஆதவன்

चण्डातकं, चण्डातकः - ஸ்த்ரீகள் தொடை வரையில் கட்டிக் கொள்ளும் 'ஜெட்டி' என்னும் சல்லடம்

दण्डाहतं - மோர்

चण्डालवल्लकी, चाण्डालिका - பறைக் கிண்ணாரம்

वितण्डा - வீண் கக்ஷி வாதம்

अव्यण्डा - பூனைக்காலி

परपिण्डादः - பிறர் வீடுகளிலுண்டு உயிர் வாழ்பவன்

भिण्डिः, भिण्डिपालः - கொலை செய்யும் ஒரு ஆயுதம்

खण्डिकः - ஓர் தான்யம், வெண் கடுகு

चण्डिका - உமை, கோபக்காரி, ஹிம்ஸிப்பவள்

पिण्डिका - தேர்ச்சக்கரத்தின் மத்தியிலுள்ள த்வாரம்

खण्डितं - தடுக்கப்பட்டது

गुण्डितं - அழுக்கடைந்தது

दण्डितः - தண்டிக்கப்பட்டவன்

पण्डितः - வித்வான், புத்திசாலி

मण्डितं - அலங்கரிக்கப்பட்டது

मुण्डितं - மொட்டையடிக்கப்பட்டது

कुण्डिनं - ஓர் பட்டணம்

कुण्डिनः - ஓர் ரிஷி

डिण्डिमः - தவுல் வாத்யம்

भण्डिरः
भण्डिलः
भण्डीरः
भण्डीलः } - காட்டுவாழை

तुण्डिभः, तुण्डिलः - தொப்புள் பெருத்தவன்

गाण्डिवं, गाण्डीवं - அர்ஜுனனுடைய வில்

शौण्डिकः - கள் விற்பவன்

स्थण्डिलः - அக்னி ஹோத்ரத்தை வைப்பதற்கு சுத்தஞ்செய்யப்பட்ட இடம்

स्थाण्डिलः, -
स्थण्डिलशायी - न } வ்ரதநியமத்தால் தரையில் படுப்பவன்

कौण्डिन्यः - கௌண்டின்ய கோத்ரத்தில் பிறந்தவன்

शाण्डिल्यः - ஓர் முனிவர், ஓர் அக்னி, பில்வமரம்

तुण्डिकेरी - பருத்தி, கோவை

पण्डितमानी - न
पण्डितमन्यः - } தன்னைத் தானே மஹாபுத்திசாலி என்று எண்ணிக் கொள்ளும் மூடன்

पिचिण्डिलः - தொந்தி பெருத்தவன்

अहितुण्डिकः - பாம்புப் பிடாரன், பாம்பாட்டி

चित्रशिखण्डी - न அங்கிரஸ்ஸு ரிஷி, ஸப்தரிஷிகளுக்குப் பொதுப்பெயர்

चित्रशिखण्डिजः - அங்கிரஸ்ஸின் பிள்ளை, ப்ருஹஸ்பதி

कुण्डी - கலசம், கமண்டலு, ஸன்யாஸிகளின் தீர்த்தபாத்ரம்

चण्डी - காளி, அடங்காப்பிடாரி

दण्डी - न ஓர் கவி, ஸன்யாஸி, தடிபிடித்தவன்

पिण्डी - சுரை- இரும்புத்தகடு

मुण्डी - न மொட்டை, பரிஹாரி, ஆண்டி

शौण्डी - திப்பிலி

सण्डीनं - மெல்லப் பறக்கும் பறவை கதி

काण्डीरः - அம்புகளை ஆயுதமாகக் கொண்டவன்

गण्डीरः - பெருங்கருணை

हिण्डीरः - கடல்நுரை

भण्डीरी - வல்லாரை

पिण्डीतकः - மறுக்காறை

अचण्डी - நயகுணமுள்ளவள்

त्रिभण्डी - சிவதை

भूरुण्डी - வேலிப்பருத்தி

मत्स्यण्डी - காய்ச்சின கரும்புப் பாகு

पाण्डुः - பாண்டவர்களின் தந்தை, வெண்ணிறம், பாண்டுநோய்

डुण्डुभः - சாரைப்பாம்பு, இரண்டு தலைப்பாம்பு

पाण्डुरं - மறுக்காறை
पाण्डुरः - வெண்ணிறமானவன்
तण्डुलं, तण्डुलः - அரிசி, வாயுவிடங்கம்
तण्डुलीयः - சிறுகீரை, அரைக்கீரை
पाण्डुकंबलः - ஓர் கல்
पाण्डुकंबली - न வெள்ளைக் கம்பளி போர்த்த தேர்
पलाण्डुः - வெங்காயம், ஈருள்ளி, நீருள்ளி
ईषत्पाण्डुः - கொஞ்சம் வெளுப்பாய்க் காண்பது
चित्रतण्डुला - வாயுவிடங்கம்
कण्डूः - தினவு, சொறி, சிரங்கு
मण्डूकः - தவளை, சிவப்புநிறம்
मण्डूकी - வல்லாரை
कण्डूया - தினவு, அரிப்பு
मण्डूरं - இரும்புருண்டை, உறுக்கு
कण्डूरा - பூனைக்காலி
गण्डूषः, मण्डूषा - எச்சில் உமிழ்தல், உமிழ்நீர், யானையின் மதஜலம், பருத்த தொப்புள்
गण्डूपदः, गण्डूपदी - மண்ணுண்ணிப் பாம்பு
मण्डूकपर्णः - பெருவகை
मण्डूकपर्णी - வல்லாரை
कूपमण्डूकः - கிணற்றுத்தவளை
हण्डे - (अ) நாடகத்தில் வேலைக்காரியை விளிக்குஞ்சொல்
कण्डोलः - மூங்கில் கூடை
कण्डोलवीणा - பறக்கிண்ணாரம் என்ற ஒரு வாத்யம்
कुण्डोदरः - வைகைப் பெருக்கைத் தடுத்த ஓர் சிவபக்தன்
मण्डोदरी - ராவணன் மனைவி
पुण्ड्रः - பேய்க்கரும்பு, ஒரு அஸுரன், மல்லிகை, புழு, ஒரு தேசம், ஓவியம், தாமரை
पुण्ड्रकः - ஜாதிமல்லிகை

ण्ण

निषण्णः - அமர்ந்தவன், வீற்றிருந்தவன்
विषण्णः - வருந்தினவன்
निर्विण्णः - அணைந்தது, ஓய்ந்தவன், இறந்தது
षण्णवतिः- தொண்ணூற்றாறு
सुविषण्णकं - ஆரை

ण्म

मृण्मयं - மண்ணாலானது
षण्मुखः, षाण्मातुरः - ஸுப்ரஹ்மண்யன்
हिरण्मयं - தங்கநிறமானது

ण्य

गण्यं - அளவிலடங்கினது
गण्यः - பூஜிக்கத்தக்கவன், பெருமையுள்ளவன்
पण्यं - விற்பனைக்குரியது
पुण्यं - நல்வினை, தர்மம், அழகானது
पुण्यकं - உபவாஸ நியமாதிகள் சேர்ந்த வ்ரதம்

पुण्यवान् - त
पुण्यशाली - न } நல்வினை செய்தவன், பாக்யசாலி, கொடுத்துவைத்தவன்

पुण्यजनः - யக்ஷன், ராக்ஷஸன், நல்ல மனிதன்

पुण्यभूमिः - இமய விந்த்ய மலைகளின் மத்யதேசம், ஆர்ய நாடு

पुण्यजनेश्वरः - குபேரன்

पण्यवीथिका - கடைவீதி

धिष्ण्यं - ஸ்தானம், வீடு, சக்தி, நக்ஷத்ரம்

धिष्ण्यः - அக்னி

कार्ष्ण्यं - கறுப்பு

अगण्यं - எண்ணமுடியாதது, நினைக்கமுடியாதது, கௌரவக்குறைவானது

अरण्यं - காடு

भरण्यं - கூலி

शरण्यः - புகலிடமானவன், தஞ்சமடையத்தக்கவன்

हिरण्यं - ஸ்வர்ணம், பொன், பொருள்

वरेण्यं - சிறந்தது

वरेण्यः - மேன்மையானவன்

आनृण्यं, नैर्ऋण्यं - கடனில்லாமை

त्रैगुण्यं - ஸத்வரஜஸ்தமோகுணங்களின் சேர்க்கை

षाड्गुण्यं - வாத்ஸல்யம் முதலிய ஆறு பகவத்குணங்கள்

दौर्गुण्यं - துர்குணத்தின் தன்மை

नैर्गुण्यं - முக்குணங்களற்ற நிலை, ப்ராஹ்மஸ்வரூபம்

कार्पण्यं - லோபித்தனம்

नैपुण्यं - ஸாமர்த்யம், புத்திசாலித்தனம்

ब्रह्मण्यं - பிராமணர் கூட்டம்

ब्रह्मण्यः - சனீச்வரன், பூவரசமரம்

ब्राह्मण्यं - அந்தணர் தன்மை

आरण्यं - காடு

आरुण्यं - சிவப்பு

कारुण्यं - அருள், இரக்கம்

तारुण्यं - காளைப்பருவம், யௌவனம்

लावण्यं - அழகு

शीर्षण्यं - தலைமயிர், தலைப்பாகை

भरण्यभुक् - கூலிவேலை செய்து ஜீவிப்பவன்

हिरण्यगर्भः - பிரமன்

हिरण्यरेताः - स அக்னி, ஸூர்யன்

हिरण्यवाहः - சோணநதி

हिरण्यकशिपुः, हिरण्याक्षः - ஸோதரர்களான அஸுரத் தலைவர்கள்

तरपण्यं - ஓடக்கூலி

महारण्यं - பெருங்காடு

अग्रगण्यः - பூஜிக்கத் தக்கவன், தலைமையானவன்

आनुगुण्यं - பொருத்தம்

प्रावृषेण्यं - மழை நாளிலுள்ளது

अब्रह्मण्यं - அவச்சொல், ஐயோ! ப்ராஹ்மணனை ஒழித்த வினை, சாஸ்த்ர விருத்தம்

सुब्रह्मण्यः - முருகப்பெருமான்
श्वेतारण्यं - திருவெண்காடு என்ற க்ஷேத்ரம்
चातुर्वर्ण्यं - ப்ராஹ்மண—க்ஷத்ரிய—வைச்ய—சூத்ராள் என்ற நான்கு வகுப்பு
वेदारण्यं - வேதாரண்யம், திருமறைக்காடு
नैमिशारण्यं - பல முனிவர் வசிக்கும் ஓர் புனிதமான காடு
तृण्या - புல் நிறைந்த நிலம், புல்லுக்காடு
पण्या - வாலுளுவை
पिण्याकः - புண்ணாக்கு, பெருங்காயம், குந்திரிக்கப் பிசின்
पण्याजीवः - வியாபாரி

ण्व

कण्वः - ஓர் மஹர்ஷி
किण्वं - காடி, கள்ளுக்கசண்டு
रुमण्वान् - த ஓர் மலை

त्क

अत्कः - வழிப்போக்கன், உடற்கூறு
उत्कः - மிகுந்த விருப்பமுள்ளவன்
त्वत्कः - உன்னைச் சார்ந்த(து)வன்
मत्कः - என்னுடைய(து)வன்
उत्कटं - கிராம்பு
उत्कटः - கடுமையாயிருப்பவன்
उत्करः - தான்யம்முதலியவற்றின் குவியல்
उत्कण्ठा, उत्कलिका - நினைத்த பொருளையடைவதில் கால் விளம்பத்தைச் சகியாமை
उत्कर्षः - பெருமை, அதிசயம்
पृषत्कः - அம்பு
मदोत्कटः - மதம் பிடித்த யானை, ஆணவங்கொண்டவன்
शकृत्करिः - இளங்கன்று, குழந்தை
अपराद्धपृषत्कः - அம்பெய்துவதில் குறி தவறினவன்
उत्कारः - தான்யத்தைத் தூற்றுதல்
सत्कारः - ஆதரித்தல், பூஜித்தல்
तत्कालः - நிகழ்காலம்
तात्कालिकं - நிலையற்றது, தற்சமயம் மட்டுமிருப்பது, நவீனம்
चमत्कारः - ஸாமர்த்யம்
बलात्कारः - வலுச்சண்டைக்குப் போதல், தட்டிப்பறித்தல்
सनत्कुमारः - ஸனகாதியரில் ஒருவர்
अग्निसात्कृतं - அக்னிக்கு அர்ப்பணஞ்செய்யப்பட்டது

त्त

कृत्तं, कृत्तः, निकृत्तः - வெட்டப்பட்டது, கத்திரிக்கப்பட்டது
चित्तं - உள்ளம்
दत्तं, दत्तः - கொடுக்கப்பட்ட(து)வன்
नुत्तं, नुत्तः - ஏவப்பட்ட(து)வன்

नृत्तं - நடனம், ஆடல்
पित्तं - பித்தம், உடலிலுள்ள தொரு தோஷம்
भित्तं - பிளந்த துண்டு
मत्तं, मत्तः - மதங்கொண்டது, மதி யிழந்தவன், அதிக மகி ழ்ச்சிகொண்டவன்
वित्तं - பொருள், விசாரிக்கப்பட் டது
वित्तः - ப்ரஸித்தன், ஸமர்த்தன்
वृत्तं - சரித்ரம், நடந்தது, விருத் தம், வ்ருத்த சாஸ்த்ரம், நற்குணம், வட்டவடிவ மானது, கற்கப்பட்டது
वृत्तः - மரித்தவன்
आत्तं - எடுத்தது, கிடைத்தது
चित्तजः - மன்மதன்
पत्तनं - பட்டணம்
उत्तमं - மேன்மையானது
उत्तमः - உயர்ந்தவன், த்ருவனு டைய இளைய தாயான ஸுருசியின் பிள்ளை
उत्तमा - எல்லாவற்றிலும் ச்லாக்ய மான ஸ்த்ரீ
सत्तमः - சிறந்தவன், பெரியவன், ஸாது
उत्तरं - பதில், உத்தரநக்ஷத்திரம், உயரம், பெருமையானது
उत्तरः - விராடனுடைய பிள்ளை
उत्तरा - விராடனுடைய பெண், வடக்கு திக்கு
उत्तप्तं - குதிப்பது, கொதித்தது, உலர்த்தின மாம்ஸம்

उत्तंसः - உயர்ந்தவன், பெரியவன், தலை, காதணி
उत्तरतः - (अ) - வடபால்
उत्तमर्णः - கடன் கொடுத்தவன்
उत्तमाङ्गं - தலை
उत्तरीयं - அங்கவஸ்த்ரம், மேல் வேஷ்டி
उत्तरासङ्गः - அங்கவஸ்திரம், மேல் வேஷ்டி
आत्तगर्वः - கர்வம் பிடித்தவன்
उत्तरायणं - தைமாதப்பிறப்புமுதல் ஆனிமாதம் முடியவுள்ள ஆறுமாதம்—ஸூர்யகதி
मत्तकाशिनी - உத்தமஸ்த்ரீ
चित्तविभ्रमः - மதிமயக்கம்
चित्तसमुन्नतिः - தானென்ற ஆண வம், தன்மதிப்பு
उदात्तः - உயர்குணமுள்ளவன், வேதஸ்வரம், கொடை யாளி, அழகான(து)வன்
उपात्तं - கிடைத்தது
प्रमत्तः - அதிக உத்ஸாகங்கொண் டவன், கர்விஷ்டன், பைத் தியம்
निमित्तं - காரணம், சுபாசுபஸூச கம், லக்ஷணம்
निवृत्तं - நடந்தது, முடிந்தது
प्रवृत्तः - ஒரு கார்யஞ் செய்யத் தொடங்கினவன்
सुवृत्तं - நன்றாய் நடந்தது, நல்ல கதை, நற்குணம், வட்ட வடிவமானது
अप्पित्तं - அக்னி

उन्मत्तः - பைத்தியம் பிடித்தவன், ஊமத்தை

आयत्तः - கட்டுப்பட்டவன், 'தயா' ராயிருப்பவன்

आवुत्तः - நாடகத்தில் ஸஹோதரி புருஷன் பெயர்

दुर्वृत्तं - துச்சரித்ரம், துர்நடத்தை

निर्वृत्तं, संवृत्तं - நடந்து முடிந்தது

वावृत्तः - வரன், வரிக்கப்பட்டவன்

अनुत्तमः, अनुत्तरः - சாலச் சிறந்தவன், மிக இழிவானவன்

कारोत्तरं - காடி

अवदत्तं - பரிசுத்தமானது, உணரப்பட்டது

उपावृत्तः, परावृत्तः - அலுப்புத்தீரப் பூமியில்—மணலில் கிடந்து புரளுங்குதிரை

समावृत्तः - நிஷ்டையிலிருப்பவன், ஸமாதியுற்றவன், சுத்தப் படுத்தப்பட்டது, குருகுல வாஸஞ்செய்துமுடித்தவன்

पुरावृत्तं - முன் நடந்தது, கதை, இதிஹாஸம்

यज्ञदत्तः, देवदत्तः - அநாமதேயப் பேர்வழி, ஸாமான்ய மனிதன்

कर्मवृत्तं - உத்தமமான காரியம்

पुरुषोत्तमः - உத்தமனான ஆடவன், நாராயணன்

कमकोत्तरं - குஸும்பப்பூ

धर्मपत्तनं - எமபுரி

पश्चिमोत्तरः - வடமேற்குத் திசை, வடமேற்கு நாடு

दत्ता - கொடுக்கப்பட்டவள்

सत्ता - நல்லோர் தன்மை, ஸாரம்

छेत्ता - } ऋ வெட்டுபவன், பிளப்பவன், பிரிப்பவன்
भेत्ता - }

वेत्ता - வித்வான், உணர்ந்தவன்

उत्तानं - மேட்டுப்ரதேசம்

उत्तानः - வாயைத்திறந்துகொண்டுறங்குபவன்

वृत्तान्तः - ஸமாசாரம், ஸந்தர்பம், விதம்

मृत्तालकं - துவரை

चित्ताभोगः - உள்ள நிறைவு, அமரிக்கை

पश्चात्तापः - கழிவிரக்கம்

दत्तात्रेयः - அத்ரி மஹர்ஷியின் பத்னியான அனஸூயையின் கற்பினுல் மும்மூர்த்திகளும் ஒரே வடிவாய் அவதரித்த மூர்த்தி

उत्तानपादः - த்ருவனுடையதந்தையான உத்தானபாதராஜன்

उत्तानशया - பெண் சிசு

औत्तानपादिः - த்ருவஸ்வாமி

परिवेत्ता - ऋ தமையனுக்கு முன் விவாஹம் செய்து கொண்ட தம்பி

कृत्तिः - யானைத்தோல், ம்ருகங்களின் தோல், க்ருத்திகை, பூவரசு

चित्तिः - உணர்ச்சி

छित्तिः - பிளப்பு, வெட்டுதல், நாசம்

पत्तिः - ஒரு தேர்—ஒரு யானை—மூன்று குதிரை—ஐந்து காலாள் கொண்ட ஸேனை, கால்நடை

भित्तिः - பிளப்பு, சுவர்

वित्तिः - ஞானம்

वृत्तिः - தொழில், ஜீவனம், வாழ்வு, பதவுரை, விவரித்தல், கைசிகி முதலிய நான்கு வ்ருத்திகள்

अत्तिका - நாடகத்தில் மூத்த ஸஹோதரி — அக்காவின் பெயர்

कृत्तिका - கார்த்திகை நக்ஷத்ரம், கார்த்திகை மாஸம்

पुत्तिका - பெரும்தேனீ

भित्तिका - சுவர்

मृत्तिका - மண்

तित्तिरिः - ஓர் குருவி

तैत्तिरं - குருவிக்கூட்டம்

तैत्तिरीयं - ஓர் உபநிஷத்து

कृत्तिवासाः - स பரமசிவன்

पत्तिसंहतिः - காலாட்படைக் கூட்டம்

प्रपत्तिः - சரணடைதல்

विपत्तिः - அபாயம், ஆபத்து, வீழ்ச்சி

निवृत्तिः - வெறுத்தல், புகல், நிவாரணம், முடிவு

प्रवृत्तिः - வினை, தொடங்குதல், ஸம்ஸாரத்தில் உழலுதல்

श्ववृत्तिः - நாய்போல் வயிறு வளர்த்தல்

विच्छित्तिः - வெட்டு, பிளப்பு, இடையூறு

संपत्तिः - ஐச்வர்யம், நேர்வது

उत्पत्तिः - பிறவி, உண்டாவது

व्युत्पत्तिः - அறிவு, கல்வியறிவு

निष्पत्तिः - நிகழ்வது

आवृत्तिः - திரும்ப வருவது

दुर्वृत्तिः - துர்வ்யாபாரம், கெட்ட நடத்தை

प्रतिपत्तिः - ஞானம், ஞாபகம், நம்பிக்கை, உணர்ச்சி

वरिवित्तिः - தம்பிக்குக் கல்யாணமாகியும், விவாஹமாகாத தமையன்

अनुवृत्तिः - அனுஸரித்தல்

अनन्यवृत्तिः - ஒன்றில் ஊன்றின மனத்தில், வேறு நினைவற்றிருப்பவன்

अभ्युपपत्तिः - விவேகம், கடவுள் அனுக்ரஹம்

धत्तूरः - விடன், சண்டி, சூதாடி, வஞ்சகன், ஊமத்தை

कत्तृणं - காவட்டம்புல், சித்தாமல்லி

त्थ

इत्थं - (अ) இவ்வாறு

दधित्थः, कपित्थः - விளாமரம்

अश्वत्थः - அரசமரம்

आश्वत्थं - அரசங்காடு, அரசமரத் தோப்பு

वाहित्थं - யானை மத்தகத்தின்—கும்பத்தின் அடிப்பாகம்

कृमिकोशोत्थं - பட்டு

तुत्था - சிற்றேலம், அவுரி

उत्थानं - எழுச்சி, ஆண்மை, படை, மலவிஸர்ஜனம், மகிழ்ச்சி, முயற்சி, முடிவு

व्युत्थानं - தடுத்தல், பகைத்தல், சண்டைமூட்டுதல், ஸமாதிகலைதல்

सूत्थानः - ஸமர்த்தன், கெட்டிக்காரன்

उत्थापनं - எழுப்புதல், தூக்கி விடுதல்

अश्वत्था - பௌர்ணிமை

अश्वत्थामा - ந த்ரோணருடைய பிள்ளை, பாரத பாத்ரம்

शय्योत्थायं - (अ) படுக்கை விட்டெழுந்தபடி

अवहित्था - உள்ளக்கிடையை வெளிக்காட்டாமல் மறைத்தல்

उत्थितः - எழுந்தவன்

कुलत्थिका - குளுத்தாஞ்ஜனம்

त्न

यत्नः - முயற்சி, ஆரம்பம்

रत्नं - நவரத்னம், ச்ரேஷ்ட வஸ்து

प्रत्नं - பழமையானது

नूत्नं - புதிது

रत्नसानुः - மேருமலை

सपत्नः - சத்ரு

प्रयत्नः - முயற்சி

निर्यत्नं - (अ) முயற்சியாமல், கஷ்டப்படாமல்

प्रतियत्नः - ஆசை, சிறை பிடித்தல், இல்லாததை உண்டு பண்ணுதல்

शिरोरत्नं - சூடாமணி, மிகவும் உத்க்ருஷ்டமான வஸ்து

शोणरत्नं - பத்மராகம், சிவப்பு ரத்னம்

रत्नाकरः - கடல், நவரத்னக்கனி

रत्नाचलः - ஓர் சிவக்ஷேத்ரம்

रत्निः - முஷ்டி, கை விரல்களை மடக்குதல்

अरत्निः - சுண்டு விரல் மட்டும் நீட்டி மடக்கின முஷ்டி, பிடி குறைய முழம்

कृतसापत्निका - மூத்தமனைவி

पत्नी - பாரியை, மனைவி

सपत्नी - சக்களத்தி

पतिपत्नी - ஸுமங்கலி, பர்த்தாவுடன் வாழ்பவள்

वीरपत्नी - வீர புருஷனுடைய மனைவி

गदयित्नुः - பேசுந்திறனுள்ளவன்

मदयित्नुः - மதம் கொண்டது, அஹங்காரங்கொண்டவன்

स्तनयित्नुः - முகில்

पोषयित्नुः - வளர்ப்பவன்

त्प

सत्पथः - வானம்

तत्परः - ஒரே கவனமுள்ளவன், ஆசை கொண்டவன்

मत्सरः - என்னை நம்பினவன், என்னையே நினைப்பவன்
उत्पलं - அல்லி, நெய்தல்
उत्पन्नं - முளைத்தது, பிறந்தது
तात्पर्यं - உள்ளுரை, கருத்து, பொருள்
उत्पतिता - குதித்தெழுந்தவள்
उत्पतिता - ऋ } குதிப்பவன், உயர
उत्पतिष्णुः - } எழும்புபவன்
उत्पलशारिवा - மாகாளி, நன்னாரி
सरित्पतिः - ஸமுத்ரம்
महोत्पलं - தாமரை
नीलोत्पलं - கருநெய்தல்
उत्पादः, उत्पादनं - பிறவி, ப்ரஸவம்
उत्पातः - ஆபத்து, புயல், பூகம்பம் முதலிய தடுக்கமுடியாத தெய்வீக அனர்த்தங்கள்
तत्पुरुषः - ஸமாஸங்களிலொன்று
सत्पुरुषः - ஸாதுவான மனிதர்
सोत्प्रासं - ஏளனப்பேச்சு, இடித்துரைத்தல்
जगत्प्राणः - வாயு, காற்று
आपत्प्राप्तः - ஆபத்துக் காலத்தில் கிடைத்தது, ஆபத்தில் சிக்கினவன்

त्फ

अंशुमत्फला - வாழை
उत्फुल्लं - நன்றாய் மலர்ந்தது

त्म

वर्त्म - न வழி, கண் மறைப்பு
आत्मजः - புத்ரன்
आत्मवान् - त ஞானி, புத்திசாலி, தீரன்
आत्मभूः - பிரமன், ஸ்வயம்பு, சிவன், மன்மதன்
आत्मकृतं - தன்வினை, தானே தேடிக்கொண்டது
आत्मगुप्ता - பூனைக்காலி என்ற செடி
आत्मघोषः - காக்கை
आत्मंभरिः - தன் வயிறு வளர்ப்பதில் நிபுணன்
अध्यात्मं - (अ) ஆத்ம ஸம்பந்தமானது, ஸூக்ஷ்மமானது
गारुत्मतं - மரகதம்
सुतात्मजः - பேரன்
सुतात्मजा - பே(ர)த்தி
विमलात्मकं - இயற்கையாய்—சுத்தமாயிருப்பது
निकषात्मजः - ராக்ஷஸன்
वरुणात्मजा - கள்
पृथगात्मता - ஆத்மஞானம்
आत्मा - न ஈச்வரன், ஜீவாத்மா, பரமாத்மா, ஞானம், உடல், அறிவு, உறுதி, முயற்சி, இயற்கை, ஒளி
भूतात्मा - " ஈசன், பிரமன், சரீரம்
दुरात्मा - ,, துஷ்டன், மூர்க்கன்
जीवात्मा - ,, உயிர், ப்ராணி
महात्मा - ,, மிகப் பெரியவன்

द्वादशात्मा - न ஸூர்யன்
गरुत्मान् - त கருடன், பறவை, அம்பு
आध्यात्मिकं - ஆத்ம ஸம்பந்தமாய் நேரும் கஷ்டம், தன்னுலேயே உண்டாகும் தாபம்
तादात्म्यं - ஒன்ருேடு ஒன்ருய் லயிக்கும் தன்மை
माहात्म्यं - பெருமை
सुरवर्त्मा - न வானம், ஸ்வர்கம்
कृष्णवर्त्मा - ,, அக்னி, ராகு, துர் நடத்தையுள்ளவன்

त्य

त्यक्तं - தள்ளப்பட்டது, விடப் பட்டது
त्यागः - கொடுத்தல், துறத்தல்
त्यागराजः - திருவாரூர், திருவொற்றியூர், திருவான்மியூர், கீழ்வேளூர், வேதாரண்யம் முதலிய க்ஷேத்திரங்களில் எழுந்தருளிய தியாகராஜப் பெயர் கொண்ட சிவபிரான்
त्याज्यं - நல்ல காரியங்களுக்கு ஆகாத தோஷகாலம்
कृत्यं - செயல்
कृत्यः - வித்வான்
चित्यं - பாடை சேரவேண்டிய உடல், ஸஞ்சயனம்
नित्यं - அழிவற்றது, வாலாயமானது, வழக்கமானது
नित्यं - (अ) ஸதா
नृत्यं - தாண்டவம், நடனம்
भृत्यः - வேலையாள்
सत्यं - உண்மை, சபதம், உள்ளது, அழியாப்பொருள்
चैत्यं - யாகசாலை, புத்தராலயம், மாளிகை
जात्यं - ஸ்வபாவம்
दूत्यं, दौत्यं - தூது, தூதர்தன்மை
दैत्यः - அஸுரன்
शैत्यं - குளிர்ச்சி
सीत्यं - உழுத பூமி
प्रत्यक् - (अ) மேற்கே
प्रत्यक् - च மேற்குத் திசை
प्रेत्य - (अ) மறு பிறப்பில்
अन्त्यं - முடிவிலுள்ளது, முடிவு காலம்
अन्त्यः - இழிகுலத்தோன்
चिन्त्यं - யோசிக்கத்தக்கது, ஆராயத்தக்கது
दन्त्यं - பல்லால் விளைவது, பல்லினுதவியால் கிடைப்பது
मर्त्यः - மனிதன்
वस्त्यं - வீடு, இல்லம்
व्रात्यः - பாஷண்டன், வைதிக மதத்திற்குப் புறம்பானவன், வைதிக ஸம்ஸ்காரம் ஏதுமில்லாதவன்
स्तुत्यः - துதிக்கத்தக்கவன்
सात्यकिः - கண்ணனுடைய பேரன்
अत्ययः - ஆக்ரமித்தல், தண்டனை, அபாயம், கஷ்டம், தோஷம், குற்றம், நாசம்

प्रत्ययं - சொற்களின் பகுதி விகுதிகள்
प्रत्ययः - நம்பிக்கை, ஆணை, அறிவு, காரணம், துளை, ஓசை
व्यत्ययः - மாறுபாடு
संस्त्ययः - கூட்டம், ஸமீபித்தல், அகலம்
अत्यन्तं - | (अ) மிகவும்
अत्यर्थं -
प्रत्यन्तः - மிலேச்சதேசம், வர்ணாச்ரம தர்மங்களற்ற நாடு
प्रत्यर्थी - न சத்ரு
जात्यन्धः . பிறவிக்குருடன்
अत्यल्पं - மிகச் சிறிது
सत्यवचः - स உண்மையுரைப்போன், ரிஷி வர்க்கு
प्रत्ययितः - நம்பிக்கைக்குப் பாத்ரமானவன், நம்பப்பட்டவன்
प्रत्ययनं - நம்பிக்கை, எதிர்செல்வது, எதிர்கொள்ளல்
दैत्यगुरुः - சுக்ராசார்யர்
अत्यन्तीनः - கடுநடையுடையவன்
प्रत्यवसितं - உண்ணப்பட்டது
प्रत्यन्तपर्वतः - பெரிய மலையையடுத்துள்ள சிறிய குன்றுகள்
अत्यन्तकोपनः - மஹாகோபிஷ்டன்
अकृत्यं - செய்யக்கூடாதது,பாபம்
अनित्यं - அழியக்கூடியது, நிலைநிற்காதது
अपत्यं - சிசு
असत्यं - பொய், இல்லாதது

अमर्त्यः - தேவன்
अगस्त्यः - அகஸ்த்யமுனி
पुलस्त्यः - புலஸ்த்யரென்ற முனி, ராவணனுடைய பாட்டனர்
अमात्यः - மந்த்ரி
दुष्कृत्यं - தீவினை, கொடுமையான செயல்
पाश्चात्यं - கடைசியிலுள்ளது,இழிவானது
पाश्चात्यः - பின்னால் வந்தவன், மேல் நாட்டான்
औचित्यं - தகைமை, பொருத்தம், ந்யாயம், ஒழுங்கு
आदित्यः - ஸூர்யன், தேவன்
पौरस्त्यः - முதலாவதவன், முன் நிற்பவன்
पौलस्त्यः - ராவணன், கும்பகர்ணன், விபீஷணன், குபேரன்
तत्रत्यः - அங்கிருப்பவன்
साहित्यं - கவி, பாடல்
अधित्यका - மலை மேலுள்ள ஸமவெளி
उपत्यका - மலையடிவாரம்
उपात्ययः - வரம்புமீறுதல், தகாத செயல்
परकृत्यं, अपरकृत्यं - ப்ரேதத்திற்குச் செய்யுங்கருமம்
गार्हपत्यं - வீட்டிற்குடையவனுடைய—வீட்டு எஜமானனுடைய கடமை

गार्हपत्यः - ப்ராஹ்மணர்கள் ஆரா திக்கும் மூன்றக்னிகளில் ஒன்று
प्राजापत्यं - பிரம்மனுடையது
जातापत्यं - பிறந்த குழந்தை
वानस्पत्यः - பூத்துக் காய்த்துப் பழுக்கும் மரம்
आपमित्यकं -பண்டமாற்று,ஒன்று கொடுத்தொன்று பெறல்
कृत्या - தெய்வம்
चित्या - பாடை
भृत्या - கூலி
सत्या - ஸத்யபாமை
सुत्या - யாகத்தில் ஸோமலதை யை வெட்டுதல்
हत्या - கொலை
संस्त्यायः - கூட்டம், அகலம், அணுகுதல்
दैत्यारिः - விஷ்ணு, இந்திரன், தேவன்
व्यत्यासः - வேற்றுமை
सत्यानृतं - மெய்யும் பொய்யுங் கலந்தது, வியாபாரம்
अत्याहितं - மஹாபயம்
सत्याकृतिः, सत्यापनं - வியாபாரி உண்மையுரைத்தல்
कात्यायनी - பார்வதி
प्रत्यादिष्टः - தள்ளப்பட்டவன்
प्रत्यालीढं - உண்ணப்பட்டது,வில் லாளிகளின் நிலை, ஆடலில் காலின் அடவு
प्रत्यासारः - படையணிவகுப்பின் பின்புறம்
प्रत्याहारः - ஐம்புலனையடக்குதல்
प्रत्यादेशः - நிராகரித்தல்
हस्त्यारोहः - யானையேற்றம்
परित्यागः - கழற்றியெறிதல், மன மறிந்து துறத்தல்
मृत्युः - எமன், சாவு
प्रत्युषः, प्रत्यूषः - விடியற்காலம், வஸு
नासत्यौ - அச்வினீதேவர்களென் னும் ஸ்வர்க வைத்யர்கள்

त्र

त्रपा - லஜ்ஜை
त्रपु - न வங்காரம், ஈயம்
त्रयं - மூன்று
त्रयः - इ மூன்று
त्रयी - ருக், யஜுர், ஸாமம் என் னும் மூன்று வேதங்களை யும் ஒன்ருய்க் குறிக்கும் சொல், குடும்ப ஸ்திரீ
त्रयोदश - பதின்மூன்று
त्रयोदशी - த்ரயோதசி திதி
त्रसं - அசைபொருள், ஸஞ்சரிக் கும் வஸ்து
त्रसरः, तसरः - - சாலியரின் நூல் சுற்றும் ராட்டினம்
त्रस्नुः - அச்சமுள்ளவன்
त्राणं -- காத்தல்
त्रातं - ரக்ஷிக்கப்பட்டது
त्रायन्ती - ரக்ஷிப்பவள், மருக் கொன்னை
त्रायमाणा - ரக்ஷிக்கப்பட்டவள், மருக்கொன்றை
त्रासः - அச்சம்

त्रिककुत् - द } त्ரிகூடபர்வதம்
त्रिकूटः }

त्रिकटु, त्र्यूषणं - சுக்கு, திப்பிலி, மிளகு மூன்றுஞ்சேர்ந்தது

त्रिकं - மூன்று, முதுகுத்தண்டிற் குக்கீழுள்ள உறுப்பு

त्रिका - கிணற்றில் தண்ணீர் இறைக்கப்போட்ட ராட்டினம் முதலிய யந்த்ரம்

त्रिगुणाकृतं, त्रिसीत्यं, त्रिहल्यं - மூன்று சாலுழுத நிலம்

त्रिदशः, त्रिदिवेशः - தேவன்

त्रिदशालयः, त्रिदिवः, त्रिविष्टपं - ஸ்வர்கம்

त्रिधा - (अ) மூன்று கூறாக

त्रिपथगा - }
त्रिस्रोताः - स } கங்கை

त्रिपुटा - சிற்றேலம்

त्रिपुरान्तकः, त्रिलोचनः, त्र्यंबकः - சிவன்

त्रिफला, फलत्रिकं - நெல்லிக்காய், தானிக்காய், கடுக்காய் மூன்றுஞ்சேர்த்து இடித்து வஸ்த்ரகாயஞ்செய்தது

त्रिंशत् - முப்பது

त्रियामा - இரவு

त्रिवर्गः - தர்மார்த்த காமங்கள் — அறம்பொருளின்பம் மூன்றிற்கும் ஒரு பெயர், அரசாங்கத்தின் உயர்வு தாழ்வு ஸமநிலை என்ற மூன்றிற்கும் பெயர், மோக்ஷம்

त्रिवृत्, त्रिवृता - சிவதை

त्रिशती - முந்நூறு

त्रिः - (अ) - மும்முறை

त्रेता - ऋ நான்கு யுகங்களில் இரண்டாவதான த்ரேதா யுகம்

त्रेधा - (अ) மூன்று விதம்

अत्र - " இங்கே

कुत्र - " எங்கே?

यत्र - " எவ்விடத்திலோ —

तत्र - " அங்கே

चित्रं - ஓவியம், அதிசயம், பலநிறமுள்ளது, பசுவின் முலைக்காம்பு, கோடு

छत्र - குடை

पत्रं - சிறகு, இலை, வாஹனம்

मित्रं - நண்பன்

सत्रं - ஸாதுக்களை ரக்ஷிப்பது, ஆதுலர்க்கன்னம் அளிக்குமிடம், எந்நேரமும் கொடுப்பது, யாகம், காடு, கபடம்

पुत्रः - பிள்ளை

मित्रः - ஆதவன், நண்பன், ஓர் அஸுரன்

वृत्रः - வ்ருத்ராஸுரன், சத்ரு, இருள், பொருள், ஓர் மலை

श्वित्रं - வெண்குட்டம்

गात्रं - உடல், அங்கம், யானையின் முன் முழங்காலின் மேலுள்ள உறுப்பு

गोत्रं - குலம், பெயர், காடு, க்ஷேத்திரம், மார்கம்

चैत्रं - இறந்தது, தெய்வ குலம்

तोत्रं - கோல், சாட்டை

दात्रं - அரிவாள், கத்தி

नेत्रं - கண்; ஆடை, மரத்தின் வேர், மத்துக் கயிறு, நரம்பு, தேர்

पात्रं - பாத்திரம், பொருத்தம், இலை, அங்கம்

पैत्रं - தந்தையினுடையது

पोत्रं - ஓடம், கலப்பை நுனி, பன்றியின் மூக்கு, ஆடை

मात्रं - நிச்சயம், தனிகை

मूत्रं - உடலிலிருந்து கழி நீர்

मैत्रं - நட்பு

योत्रं - மாடுகளை நுகத்தடியுடன் பிணக்கும் பூட்டாங்கயிறு

वेत्रं - கோல், பிரம்பு

सूत्रं - கயிறு, நூல், ஸூத்ரம் என்னும் க்ரந்தம்

होत्रं - ஹோமஞ்செய்தல், பூஜை

गोत्रः - மலை

चैत्रः - இப்பெயருள்ளதோர் மலை, சித்திரை மாதம்

छात्रः - சிஷ்யன்

जैत्रः - வெற்றியே காண்பவன்

नेत्रः - தலைமை தாங்குபவன், கொண்டு செல்பவன்

पौत्रः - பேரன், பிள்ளைபெண்களின் பிள்ளை

तन्त्रं - ஓர் சாஸ்த்ரம், உபாயம், கபடம்

मन्त्रं - வேதம், ரஹஸ்யம்

मन्त्रः - தீர்காலோசனை, நல்லுரை

यन्त्रं - கருவி, யந்திரம், தடைக் கட்டுதல்

अस्त्रं, शस्त्रं - அம்பு, பாணம்

वस्त्रं - ஆடை

आन्त्रं - நாடி, நரம்பு, எலும்பு

लोत्रं, लोप्त्रं - திருடப்பட்ட பொருள், திருட்டுஸ்வத்து

वास्त्रः - துணிகளால் திரையிட்ட தேர்

शास्त्रं - நூல், பலவகை சாஸ்த்ரம், ஆக்ஞை, ஆணை, உத்தரவிடுதல்

श्रोत्रं - காது

स्तोत्रं - துதி, துதித்தல்

पुत्रकः - அருமைப்பிள்ளை, சரபமென்னும் ம்ருகம், அல்பன், ஓர் மரம், ஓர் மலை

वृत्रहा - न இந்த்ரன்

गोत्रभित् - द இந்த்ரன், வஜ்ராயுதம்

शास्त्रवित् - ” பண்டிதன், வித்வான்

शात्रवं - பகை

शात्रवः - பகைவன்

चैत्ररथं - குபேரனுடைய நந்தவனம்

बेत्रवती - ஓர் நதி

पत्रलेखा - ஒருவகை அலங்காரம், 'பவுடர்' பூச்சு

वस्त्रयोनिः - நார்—பட்டு—பஞ்சு முதலியவை

वस्त्रवेश्म - न கூடாரம்

सूत्रवेष्टनं - நெசவாளர் நூல் சுற்றும் ராட்டினம்

अमुत्र - (अ) பரலோகத்தில்

विचित्रं - ஆச்சர்யம், பலநிறங் கொண்டது, வேடிக்கை

भटित्रं - இரும்புச் சலாகையில் கோர்த்துச்சுட்ட மாம்ஸம்

पतत्रं - சிறகு, இலை

खनित्रं - மண்வெட்டி, கடப்பாறை

तनुत्रं - கவசம்

अपुत्रः - பிள்ளையில்லாதவன்

अमत्रं - பாத்ரம், பாண்டம்

अमित्रः - வைரி

समित्रं - ஸமான நட்புடைமை

समित्र - (अ) நண்பர்களுடன்

अरित्रं - ஓடம் விடும் தடுப்பு

कलत्रं - மனைவி, பின்தட்டு, அரசர்களின் துர்கம்

धवित्रं - யாகாக்னியைப் பற்ற வைக்க மான் தோலால் செய்த விசிறி

पवित्रं - பரிசுத்தப்படுத்துவது, புண்ய கர்மாக்களைச் செய்யத் தொடங்கும்பொழுது வலதுகை மோதிர விரலில் அணிந்துகொள்ளும் தர்பம், அங்குளீயகம்

लवित्रं - - வெட்டரிவாள், புல் லறுக்கும் கத்தி

सहित्रं - ஸஹிக்கத்தக்கது

स्वतन्त्रः - ஒரு கட்டுப்பாடுமில்லாமல் தன்னிஷ்டம்போல் இருப்பவன்

सुमन्त्रः - தசரதனுக்கு மந்திரியாயுமிருந்த தேர்ப்பாகன்

शिरस्त्रं - தலைப்பாகை

सगोत्रः - ஒரே கோத்ரத்தில் பிறந்தவர், தாயாதி

प्रपौत्रः - கொள்ளுப்பேரன்

वादित्रं - தோல்கருவி — துளைக் கருவி — தந்திவாத்யம் — தாளம் என்னும் நால்வகை வாத்யங்களுக்கும் பொதுப் பெயர்

वैधात्रः - ப்ரஹ்மபுத்ரரான ஸனத் குமாரர்—நாரதர்

दुष्पत्रः - கறுங்கச்சோலம்

सौभ्रात्रं - உத்தம ஸகோதரர்களின் தன்மை

चारित्रं - கதை, நல்ல நடத்தை

दौहित्रः - பெண் வயிற்றுப் பிள்ளை—பேரன்

पवित्रकं - வலைக்கயிறு

अपत्रपा - லஜ்ஜை

निमन्त्रणं - ச்ராத்தத்தில் ப்ராஹ்மணரை வரித்தல்

आमन्त्रणं - அழைத்தல்

अपत्रपिष्णुः - வெட்கப்படும் ஸ்வபாவமுள்ளவன்

शतपत्रं, सहस्रपत्रं - தாமரை

करपत्रं - மரமறுக்கும் ரம்பம்

असिपत्रं, असिपत्रवनं - ஓர் நரகம்

परतन्त्रः - ஸ்வதந்த்ரம் அற்றவன், அடிமை

अतिमात्रं - (अ) மிகவும்
गणरात्रं - பல இரவுகள்
गणसूत्रं - வலைக்கயிறு
महामात्रः - பணிக்காரன், மந்த்ரி, யானைப்பாகர்களில் சிறந்தவன்
घटीयन्त्रं - கடிகாரம்
अहोरात्रं - ஒரு நாள், இரவு பகல்
आतपत्रं - குடை
तालपत्रं - பனை ஓலை
ब्रह्मपुत्रः - நாரதர்
कूटयन्त्रं - ம்ருகங்களைப் பிடிக்க அமைத்த பொறி
जीर्णवस्त्रं - பழந்துணி
दीर्घसत्रं - பலநாள் செய்யவேண்டிய மஹாயஜ்ஞம்
विश्वामित्रः - விச்வாமித்ர முனிவர், கௌசிக மஹரிஷி
सेकपात्रं - ஓடத் தண்ணீரிறைக்கும் பாத்திரம்
पानपात्रं - தண்ணீர் குடிக்கும் பாத்ரம், கட்கலயம்
अर्धरात्रं - நடுநிசி
अर्थशास्त्रं - பொருளாதார நூல், தண்டநீதி
दीर्घसूत्रः - ஆர அமர யோசித்துக் காரியஞ்செய்பவன்
कालसूत्रं - ஓர் நரகம்
वीतिहोत्रः - அக்னி, ஸூர்யன்
युगपत्रकः - மலையகத்தி மரம்
शतपत्रकः - மரங்கொத்திப்பறவை
अभिमन्त्रणं - ஏவல், ஏவுதல்
पारियात्रकः - ஓர் மலை
तमालपत्रं - பச்சிலை மரம், நெற்றித் திலகம், பச்சைக் குத்தல்
मातुलपुत्रकः - அம்மான்சேய் (அம்மாஞ்சி) ஊமத்தங்காய்
चित्रा - சித்திரை நக்ஷத்திரம், பல நிறம் கொண்ட(து)வள், ஓர் அரவு, ஓர் நதி, மாயை, எலிஆல், பேய்க்கும்மட்டி, நாகத்தி
छत्रा - குடைபோல் படர்ந்த புல், கொத்தமல்லி, சதகுப்பை
मित्रा - ஓர் வாஸனைச் செடி—சரக்கு
सत्रा - (अ) உடன்
गोत्रा - பூமி, பசுக்கூட்டம், பசுமாட்டு மந்தை
मात्रा - அளவு, அல்பம், ஓர் கணம், காதணி, தனம், எழுத்தின் கூறு
यात्रा - ப்ரயாணம், திருவிழா, தெய்வ பூஜை, வயிற்றுப் பிழைப்பு
भस्त्रा - கொல்லன் துருத்தி
छत्राकी - ஸர்பாக்ஷி என்னும் செடி
सुत्रामा - न இந்த்ரன்
नेत्रांबु - கண்ணீர்
मैत्रावरुणिः - அகஸ்த்ய முனிவர்
गात्रानुलेपनं - வாஸனைச்சந்தனம்
सुमित्रा - தசரதர் மனைவி, லக்ஷ்மண சத்ருக்னர்கள் தாய்

वरत्रा - யானை முதுகில் கட்டும் தோல்
परित्राणं - ரக்ஷித்தல்
उपचित्रा - எலியால்
सुचरित्रा - நற்குணமுடையவள்
चिररात्राय - (अ) நெடுநாள், வெகு காலம்
अजिनपत्रा - வௌவால்
अत्रिः - அத்ரி மஹர்ஷி
शत्रिः - யானை
रात्रिः, रात्री இரவு
चैत्रिकः - ஓவியம் வரைவோன்
तान्त्रिकः - ஸித்தாந்த சாஸ்த்ரங் கற்றவன், தந்திரக்காரன், செப்பிடு வித்தை செய்வோன், தத்துவ ஞானி
पत्रिका - கடிதம், பத்திரிகை
पुत्रिका - பெண், கொட்டைக் கொல்லைப்பொம்மை
तन्त्रिका - சீந்தில்கொடி
कृत्रिमं - மனிதன் செயல்
मूत्रितं - சிறுநீர் ஒழுக்கு எடுத்தது
श्रोत्रियः - பூர்ணமாய் வேதாத்யனஞ்செய்தவன், வேதவிதி வழுவாதவன்
निस्त्रिंशः - வாள்
रात्रिचरः, रात्रिञ्चरः - அரக்கன், திருடன், கோட்டான்
नैस्त्रिंशिकः - வாளேந்தினவன்
पतत्रिः - } பறவை, பாணம்
पतत्री - न }

सौमित्रिः - லக்ஷ்மணன்
तौर्यत्रिकं - நிருத்யம்—கீதம்—வாத்யம் மூன்றுஞ்சேர்ந்த நாட்யம்
सांयात्रिकः - கப்பலோட்டிவியாபாரஞ்செய்பவன்
उरःसूत्रिका - முத்துமாலை
अत्री - न உண்பவன்
छत्री - ” குடையுள்ளவன்
पत्री - ” பக்ஷி, அம்பு, கழுகு, தேர், மரம், மலை, தோராளி
पुत्री - ” மகவுள்ளவன்
पुत्री - பெண்
सत्री - न இல்லறம் வழுவாது நடத்துபவன், யாகஞ் செய்பவன்
धात्री - பூமி, தாய், வளர்ப்புத் தாய், நெல்லிமரம்
नेत्री - தலைவி, நதி, காடி
पात्री - தீர்த்த பாத்ரம், சால்
पोत्री - न பன்றி, ஓடக்காரன்
पौत्री - பிள்ளை — பெண்களின் பெண், பே(ர)த்தி
छेत्री, भेत्री - உடைப்பது, பிளப்பது, கோடரி, கல்லுளி
मैत्री - நட்பு
होत्री - ஹோமஞ்செய்பவன்
गन्त्री - செல்பவள்
गन्त्री - न மாட்டுவண்டி
मन्त्री - ” அமைச்சன்
नप्त्री - பேத்தி
कर्त्री - வேலை செய்பவள்

अस्त्री - } न अம்புகளோடு கூடியவன்
शस्त्री - }
स्त्री - பெண்
स्त्रीता, स्त्रीत्वं - பெண் தன்மை
स्त्रीपुंसं - ஸ்த்ரீபுமான்களின் கூட்டம், ஸம்ஸ்க்ருத இலக்கணத்தில் ஸ்த்ரீலிங்க புல்லிங்கமிரண்டும்
पात्नीवं - யாகத்தில் உபயோகிக்கப்படும் பாத்ரம்
भ्रात्रीयः - ஸகோதரனுடைய பிள்ளை
धरित्री - பூமி
परस्त्री - பிறர் மனைவி
कुलस्त्री - உயர்குலப்பெண்டு
गायत्री - காயத்ரி என்னும் மஹாமந்த்ரம், பல சந்தஸ்ஸுகள், கருங்காலிமரம்
सावित्री - ஸூர்யனுடைய பெண், ஸூர்ய தேவாத்மகமான மந்த்ரம், ஸாவித்ரி என்ற உத்தமி
दुर्मन्त्री - அரசனுக்குக் கேடுவினைக்குமமைச்சன், கெடுவழியிற்செலுத்துபவன்
वारस्त्री - கணிகை
असिपुत्री - வாள், கத்தி
जनयित्री - தாய்
छगलान्त्री - பொத்திக்கீரை
अभ्यमित्रीणः } சத்ருக்களை எதிர்த்துத் தனியே செல்லும் வீரன்
अभ्यमित्रीयः }
अभ्यमित्र्यः }
अभीरुपत्री - தண்ணீர்முட்டான்
जत्रु - न தோள்மூட்டு
शत्रुः - பகைவன், பக்கத்து நாட்டரசன்
शत्रुञ्जयः - யானை
प्लीहशत्रुः - செம்மரம்
आत्रेयः - அத்ரிமுனிவரின் பிள்ளை, ஆத்ரேய கோத்ரத்தில் பிறந்தவன்
आत्रेयी - ரஜஸ்வலை—பஹிஷ்டை, ஓர் ஆறு
द्वैमात्रेयः - கணபதி
स्त्रैणं - பெண்டிர் கூட்டம்
पारस्त्रैणेयः - பிறர் மனைக்குப் பிறந்தவன்
पत्रोर्णः - பெருவகை என்ற செடி, அழுக்கு—எண்ணை எடுத்த பட்டுப்புடவை முதலியன
पित्र्यं - தந்தைக்காற்றும் கடன்

त्व

त्वक् - च தோல், மரப்பட்டை, கிராம்பு
त्वं - युष्मद् என்ற சொல்லின் முதல் வேற்றுமையின் ஒருமை, दகாராந்தம் நீ
त्वचं - கிராம்பு, லவங்கம்
त्वचिसारः - மூங்கில்
त्वरा, त्वरितं - விரைவு, வேகம்
त्वरितोदितं - படபடவென்று வேகமாய்ப் புரியாமல் பேசுவது, உளறல், குளறல்
त्वष्टं - செதுக்கினது, 'ருவினது'
त्वष्टा - ऋ தச்சன், தெய்வத்தச்சன், பன்னிரு ஆதித்யரில் ஒருவர்

तत्वं - உண்மை, ஞானம், பரமாத்மஸ்வரூபம், தத்வ சாஸ்த்ரம்

सत्वं - ஸாத்விககுணம், வலிமை, உயிர், உண்மை

सृत्वः - அயன்

दात्वः - கொடையாளி

इत्वरं - கொடிது

इत्वरः - வழிப்போக்கன்

इत्वरी - நெறி கெட்டவள்

गत्वरः - செல்பவன், வேகமாய் நடப்பவன்

चत्वरं - முற்றம், நான்கு சாலைகள் சேருமிடம், நாற்சந்தி

जित्वरः - ஜயசீலன்

सत्वरं - (अ) விரைவாக

सत्वरः - வேகசாலி

सृत्वरः - படர்வது

तदात्वं - (अ) அப்பொழுது

शिशुत्वं - குழவிப் பருவம்

ब्रह्मत्वं - பரப்ரஹ்மஸ்வரூபம், ஸமாதிநிலை, ப்ராஹ்மணத் தன்மை

विसृत्वरः - பரவி நிற்பது

बहुकृत्वः - (अ) பன்முறை

पञ्चकृत्वः - ஐந்து முறை

जित्वा - न ஜயசீலன்

धृत्वा - ,, திருமால்

सुत्वा - ,, யாகஞ்செய்பவன்

चत्वारः - र நால்வர்

चत्वारि - ,, நான்கு

चत्वारिंशत् - நாற்பது

तडित्वान् - त முகில்

मरुत्वान् - ,, வாயு, இந்த்ரன்

विद्युत्वान् - ,, கொண்டல்

आपन्नसत्वा - கர்பிணி

ऋत्विक् - ज யாகஞ் செய்பவன், யாகமந்த்ராசார்யன்

सात्विकं - சாந்தஸ்வபாவம்

जनित्वौ - தாய்தந்தையர்

इति संयुक्ताक्षरपदगर्भे द्वितीयभागे द्वितीयस्तरङ्गः

வடமொழிச்சொற்கடல் இரண்டாம்பாகம் இரண்டாந்தரங்கம் முற்றும்

संस्कृतभाषाशब्दसमुद्रे संयुक्ताक्षरपदगर्भे
द्वितीयभागे द्वितीयतरङ्गान्तर्गत शब्दानां

अकारादिक्रमेण सूचिका

வடமொழிச் சொற்கடல்
இரண்டாம் பாகம் இரண்டாந்தரங்கச் சொற்களின்

அகராதி

	பக்கம்		பக்கம்		பக்கம்		பக்கம்
अकिञ्चनः	17	अङ्गजः	4	अङ्गीकृतं	8	अज्ञानं	14
अकृत्यं	38	अङ्गजारिः	5	अङ्गुलं	9	अञ्चतिः	16
अकण्डं	26	अङ्गणं	4	अङ्गुलः	9	अञ्चलं	16
अगण्यं	30	अङ्गदं	4	अङ्गुलिमुद्रा	9	अञ्चितः	17
अगदङ्कारः	2	अङ्गदः	4	अङ्गुलिः	9	अञ्जनकेशी	19
अगस्त्यः	38	अङ्गनं	4	अङ्गुलीयकं	9	अञ्जनं	18
अग्निसात्कृतं	31	अङ्गना	4	अङ्गुष्ठः	9	अञ्जना	18
अग्रगण्यः	30	अङ्गं	3	अचण्डी	28	अञ्जनावती	19
अङ्कणं	1	अङ्गविक्षेपः	5	अच्छभल्लः	11	अञ्जलिः	19
अङ्कतिः	1	अङ्गः	4	अच्छं	10	अञ्जिष्ठः	20
अङ्क	1	अङ्गसंस्कारः	5	अच्छः	10	अट्टः	20
अङ्कः	1	अङ्गहीनः	5	अच्छोदं	12	अट्या	21
अङ्कितं	2	अङ्गारकः	8	अच्युतः	12	अण्डकोशः	26
अङ्कुरं	3	अङ्गारधानिका	8	अच्युताग्रजः	12	अण्डजं	25
अङ्कुरः	3	अङ्गारवल्ली	8	अजशृङ्गी	9	अण्डजः	25
अङ्कुशः	3	अङ्गारशकटी	8	अजिनपत्रा	44	अण्डं	24
अङ्कोटः	3	अङ्गारः	8	अज्जुका	13	अतिच्छत्रः	11
अङ्कोलः	3	अङ्गिराः	8	अज्झटा	13	अतिच्छत्रा	11
अङ्क्यं	3	अङ्गी	8	अज्ञः	13	अतिमात्रं	43
अङ्ग	3	अङ्गीकारः	8	अज्ञातः	14	अत्कः	31

	பக்கம்		பக்கம்		பக்கம்		பக்கம்
अत्तिका	34	अपराद्धपृषत्क:	31	अंशुमत्फला	36	अष्टाङ्गहृदयं	7
अत्यन्तकोपन:	38	अपाङ्गं	5	अरघट्ट:	30	अष्टाङ्गं	6
अत्यन्तं	38	अपाङ्ग:	5	अरण्यं	35	असङ्ग:	5
अत्यन्तीन:	38	अपुत्र:	42	अरत्नि:	42	असङ्गतं	6
अत्यय:	37	अप्पित्तं	32	अरित्रं	42	असत्यं	38
अत्यर्थं	38	अब्रह्मण्यं	30	अर्च्य:	12	असिपत्रवनं	42
अत्यल्पं	38	अभङ्ग:	5	अर्थशास्त्रं	43	असिपत्रं	42
अत्याहितं	39	अभयङ्कर:	2	अर्धरात्रं	43	असिपुत्री	45
अत्र	40	अभिज्ञ:	13	अलङ्करणं	2	अस्त्रं	41
अत्रि:	44	अभिज्ञा	14	अलङ्करिष्णु:	2	अस्त्री	45
अत्री	44	अभिज्ञानं	14	अलङ्कर्ता	2	अस्वच्छन्द:	11
अधिकाङ्ग:	7	अभिमन्त्रणं	43	अलङ्कर्मीण:	2	अहङ्कार:	2
अधित्यका	38	अभीषङ्ग:	7	अलङ्कार:	2	अहङ्कारवान्	2
अध्यात्मं	36	अभिरुपत्री	45	अलङ्क्रिया	3	अहितुण्डिक:	28
अनङ्ग:	5	अभीषङ्ग:	7	अलङ्कृतं	3	अहोरात्रं	43
अनच्छ:	11	अभोज्यं	15	अलिञ्जर:	19	आकण्ठं	23
अनड्वान्	23	अभ्यङ्गनं	7	अवज्ञा	14	आखण्डल:	26
अनन्यवृत्ति:	34	अभ्यमित्रीण:	45	अवज्ञात:	14	आङ्गं	4
अनित्यं	38	अभ्यमित्रीय:	45	अवदत्तं	33	आङ्ग:	4
अनुज्ञा	14	अभ्यमित्र्य:	45	अवहित्था	35	आङ्गिकं	8
अनुत्तमा	33	अभ्युपपत्ति:	34	अवाङ्मुख:	10	आङ्गिरस:	8
अनुत्तर:	33	अभ्रङ्कष:	2	अवाच्यं	12	आच्छादनं	11
अनुवृत्ति:	34	अभ्रमातङ्ग:	7	अवाच्य:	12	आच्छुरितकं	12
अन्त्यं	37	अमङ्गलं	6	अव्यण्डा	27	आच्छादनं	11
अन्त्य:	37	अमत्रं	42	अशोच्य:	12	आज्ञा	14
अपत्यं	38	अमर्त्य:	38	अश्वत्थ:	34	आज्यं	15
अपत्रपा	42	अमात्य:	38	अश्वत्था	35	आढ्य:	23
अपत्रपिष्णु:	42	अमित्र:	42	अश्वत्थामा	35	आतङ्क:	2
अपरकृत्यं	38	अमुत्र	42			आतञ्चनं	17

	பக்கம்		பக்கம்		பக்கம்		பக்கம்
आतपत्रं	43	आवुत्तः	33	उच्चैःश्रवाः	10	उत्तरं	32
आत्तगर्वः	32	आवृत्तिः	34	उच्छिष्टं	11	उत्तरः	32
आत्तं	33	आशङ्का	2	उच्छूनं	12	उत्तरायणं	32
आत्मकृतं	36	आशाभङ्गः	7	उच्छ्रयः	11	उत्तरासङ्गः	7
आत्मगुप्ता	36	आशितङ्गवीनं	7	उच्छ्रायः	11	उत्तरीयं	32
आत्मघोषः	36	आश्वत्थं	34	उच्छ्रितं	11	उत्तानपादः	33
आत्मजः	36	इङ्गः	4	उज्जयिनी	13	उत्तानं	33
आत्मभूः	36	इङ्गितं	8	उज्जासनं	13	उत्तानशया	33
आत्मंभरिः	36	इङ्गुदी	9	उज्झितं	13	उत्तानः	33
आत्मवान्	36	इच्छा	11	उज्वलः	16	उत्तुङ्गः	6
आत्मा	36	इच्छावती	4	उञ्छः	18	उत्थानं	35
आत्रेयः	45	इच्छुः	12	उञ्छशिलं	18	उत्थापनं	35
आत्रेयी	45	इज्या	15	उड्डीनं	22	उत्थितः	35
आदित्यः	38	इज्याशीलः	15	उत्कटं	34	उत्पतिता	36
आध्यात्मिकं	37	इट्चरः	20	उत्कटः	34	उत्पतिष्णुः	36
आनुगुण्यं	30	इत्थं	34	उत्कण्ठः	24	उत्पत्तिः	34
आनृण्यं	30	इत्थङ्कारं	2	उत्कण्ठी	31	उत्पन्नं	36
आन्त्रं	41	इत्वरं	46	उत्कलिका	31	उत्पलं	36
आपत्प्राप्तः	36	इत्वरः	34	उत्कर्षः	31	उत्पलशारिवा	36
आपन्नसत्वा	46	इत्वरी	2	उत्कः	31	उत्पातः	36
आपमित्यकं	39	उच्चटा	10	उत्कारः	31	उत्पादनं	36
आप्रकाण्डः	11	उच्चण्डं	10	उत्तप्तं	32	उत्पादः	36
आप्रच्छन्नं	42	उच्चरितं	10	उत्तमं	32	उत्फुल्लं	36
आमन्त्रणं	33	उच्चः	10	उत्तमर्णः	32	उत्सङ्गः	6
आयत्तः	30	उच्चारणं	10	उत्तमः	32	उदङ्कः	1
आरण्यं	30	उच्चारः	10	उत्तमा	32	उदङ्मुखः	10
आरुण्यं	27	उच्चावचं	10	उत्तमाङ्गं	32	उदात्तः	32
आलङ्कारिकः	2	उच्चैर्घुष्टं	10	उत्तंसः	32	उदीच्यः	12
आलिङ्गनं	7	उच्चैः	10	उत्तरतः	32		

	பக்கம்
उद्दण्डः	26
उद्भिज्जं	13
उन्मत्तः	33
उपकण्ठं	24
उपकुञ्चिका	17
उपचित्रा	44
उपज्ञा	14
उपत्यका	38
उपात्तं	33
उपात्ययः	38
उपावृत्तः	33
उपासङ्गः	7
उरःसूत्रिका	44
उल्लङ्घनं	9
उष्ट्रः	21
ऊर्ध्वज्ञुः	14
ऋत्विक्	46
ऋश्यशृङ्गः	7
एकपिङ्गः	7
एणाङ्कः	2
एरण्डः	26
एवङ्कारं	2
ऐङ्गुदं	9
ओङ्कारः	2
ओड्रपुष्पं	23
औचित्यं	38
औत्तानपादिः	33
औष्ट्रकं	21
कङ्कटकः	1
कङ्कटः	1
कङ्कणं	1
कङ्कणः	1
कङ्कतं	1
कङ्कतिका	1
कङ्कती	1
कङ्कः	1
कङ्कालः	2
कङ्गुः	9
कच्चरं	10
कच्चित्	10
कच्छपः	10
कच्छपी	11
कच्छः	10
कच्छुरः	12
कच्छुरा	12
कच्छुः	12
कच्छूः	12
कञ्चुकः	17
कञ्चुकी	17
कञ्जजः	18
कञ्जं	18
कञ्जारः	19
कट्फलः	21
कट्वङ्गः	6
कट्वरं	22
कठिञ्जरः	19
कडङ्गरः	6
कण्टकं	23
कण्टकः	23
कण्टकारिका	23
कण्टकिफलः	23
कण्टकी	23
कण्ठभूषा	23
कण्ठः	23
कण्ठीरवः	24
कण्ठ्यं	22
कण्डूः	29
कण्डूया	29
कण्डूरा	29
कंण्डोलवीणा	29
कण्डोलः	29
कण्वः	31
कत्तृणं	34
कथङ्कारं	2
कपिकच्छूः	12
कपित्थः	34
कबरपुच्छी	12
कमकोत्तरं	33
कमण्डलुः	26
करञ्जकः	19
करण्डः	26
करपत्रं	42
कर्त्री	44
कर्मवृत्तं	33
कलङ्कं	1
कलङ्कः	1
कलत्र	42
कलविङ्कः	2
कलिङ्गं	5
कलिङ्गः	5
कलिङ्गा	8
कविङ्गा	8
काकचिञ्चा	17
काकाङ्गी	8
काञ्चनं	16
काञ्चनः	16
काञ्चनी	16
काञ्ची	17
काञ्जिकं	20
काण्डपृष्ठः	24
काण्डं	25
काण्डवान्	25
काण्डः	25
काण्डीरः	28
कात्यायनी	39
कापोताञ्जनं	19
कारण्डवः	26
कारुण्यं	30
कारोत्तरं	33
कार्ष्ण्यं	30
कालकण्ठकः	24
कालकण्ठः	24
कालखण्डं	27
कालपृष्ठं	24

	பக்கம்		பக்கம்		பக்கம்		பக்கம்
कालसूत्रं	43	कुण्ठितः	24	कृत्तं	31	खरमञ्जरी	19
कालिङ्गः	1	कुण्डं	24	कृत्तः	31	गङ्गा	7
किङ्करः	1	कुण्डलं	25	कृत्तिका	34	गङ्गाधरः	8
किङ्करा	1	कुण्डः	24	कृत्तिवासाः	34	गच्छन्	10
किङ्करी	1	कुण्डिनं	28	कृत्तिः	33	गञ्जं	18
किङ्किणी	2	कुण्डिनः	28	कृत्रिमं	44	गञ्जः	18
किञ्च	16	कुण्डी	28	कृमिकोशोत्थं	35	गञ्जा	19
किञ्चित्	17	कुण्डोदरः	29	कृष्णवर्त्मा	37	गणरात्रं	43
किञ्चुलकः	17	कुत्र	40	कैङ्कर्यं	1	गणसूत्रं	43
किञ्चुलिकः	17	कुरङ्गकः	6	कोकनदच्छविः	11	गण्डकः	25
किञ्जल्कः	19	कुरङ्गः	5	कोट्टारः	21	गण्डकारी	26
किट्टं	20	कुरण्टकः	23	कोदण्डं	26	गण्डकी	25
किण्वं	31	कुरुण्टकः	23	कौण्डिन्यः	28	गण्डशैलः	26
किलिञ्जकः	19	कुलत्थिका	35	खञ्जनं	18	गण्डः	24
कुङ्कुमं	3	कुलस्त्री	45	खञ्जनः	18	गण्डाली	27
कुञ्चितं	17	कुलाङ्गना	7	खञ्जना	18	गण्डीरः	28
कुञ्जं	18	कुलुत्थिका	35	खञ्जरीटः	19	गण्डूपदः	29
कुञ्जरः	18	कुसुमाञ्जनं	19	खट्वा	22	गण्डूपदी	29
कुञ्जराशनः	19	कूटयन्त्रं	43	खड्गः	22	गण्डूषः	29
कुञ्जरी	19	कूपकच्छपः	11	खड्गी	22	गण्डूषा	29
कुटङ्गकः	6	कूपमण्डूकः	29	खण्डनं	25	गण्यः	29
कुट्टनी	20	कूलङ्कषा	2	खण्डपरशुः	26	गत्वरः	46
कुट्टिमं	21	कूष्माण्डकः	26	खण्ड	24	गदयित्नुः	35
कुट्मलः	21	कूष्माण्डकी	26	खण्डविहारः	26	गन्त्री	44
कुडङ्गकः	6	कूष्माण्डः	26	खण्डः	24	गरुत्मान्	37
कुड्मलं	22	कृच्छ्रं	10	खण्डिकः	27	गर्दभाण्डः	27
कुड्यं	22	कृतघ्नः	13	खण्डितं	27	गाङ्गं	4
कुण्ठः	23	कृतपुङ्खः	3			गाङ्गेयं	9
कुण्ठितं	24	कृतसापत्निका	35			गाङ्गेयः	9

	பக்கம்		பக்கம்		பக்கம்		பக்கம்
गाङ्गेरुकी	9	चङ्कुरः	3	चारित्रं	42	छत्री	44
गाण्डिवं	28	चञ्चरीकः	17	चिञ्चा	17	छात्रः	41
गाण्डीवं	28	चञ्चलं	16	चित्तजः	32	छित्तिः	33
गात्रं	40	चञ्चलः	16	चित्तं	31	छेत्ता	33
गात्रानुलेपनं	43	चञ्चला	16	चित्तविभ्रमः	32	छेत्री	44
गायत्री	45	चञ्चा	17	चित्तसमुन्नतिः	32	जगत्प्राणः	36
गारुत्मतं	36	चञ्चुः	17	चित्ताभोगः	33	जङ्गमं	4
गार्हपत्यं	38	चण्डं	24	चित्तिः	33	जङ्गमेतरः	5
गुच्छः	10	चण्डः	24	चित्यं	37	जङ्घा	9
गुञ्जः	18	चण्डा	27	चित्या	39	जङ्घाकारिकः	9
गुण्डितं	27	चण्डातकं	27	चित्रतण्डुला	29	जङ्घालः	9
गृञ्जनं	18	चण्डातकः	27	चित्रं	40	जज्ञिः	14
गृञ्जनः	18	चण्डांशुः	27	चित्रशिखण्डी	28	जत्रु	45
गोकण्टकः	23	चण्डालवल्लकी	27	चित्रशिखण्डिजः	28	जनङ्गमः	6
गोण्डः	25	चण्डालः	27	चिन्त्यं	37	जनयित्री	45
गोत्रभित्	41	चण्डिका	27	चिररात्राय	44	जनित्वौ	46
गोत्रं	40	चण्डी	28	चैत्यं	37	जलोच्छ्वासः	12
गोत्रः	41	चतुरङ्गं	7	चैत्रं	40	जाङ्गुलिकः	9
गोत्रा	43	चतुरङ्गुलः	9	चैत्ररथं	41	जाङ्घिकः	9
गोपुच्छः	11	चत्वरं	46	चैत्रः	41	जाड्यं	22
घट्टः	20	चत्वारः	46	चैत्रिकः	44	जातापत्यं	39
घटीयन्त्रं	43	चत्वारि	46	च्यवनप्राशः	12	जात्यन्धः	38
घण्टा	23	चत्वारिंशत्	46	च्यवनः	12	जात्यं	37
घण्टापथः	23	चन्द्रसंज्ञं	14	च्युतं	12	जित्वरः	46
घण्टापाटलिः	23	चमत्कारः	31	च्युतिः	12	जित्वा	46
घण्टारवः	23	चाङ्गेरी	9	छगलान्त्री	45	जीर्णवस्त्रं	43
घण्टारवा	23	चाण्डालः	27	छत्रं	40	जीवञ्जीवः	20
घाण्टिकः	23	चाण्डालिका	27	छत्रा	43	जीवात्मा	36
घोण्टा	23	चातुर्वर्ण्यं	31	छत्राकी	43	जुङ्गः	4

	பக்கம்
जैत्रः	41
जोङ्गकं	5
ज्ञपितं	13
ज्ञप्त	13
ज्ञप्तिः	13
ज्ञः	13
ज्ञातं	13
ज्ञातसिद्धान्तः	13
ज्ञातः	13
ज्ञाता	13
ज्ञातिः	13
ज्ञातेयं	13
ज्ञानं	13
ज्ञानी	13
ज्ञेयं	13
ज्या	15
ज्याघातवारणः	15
ज्यानिः	15
ज्यायान्	15
ज्येष्ठः	15
ज्येष्ठा	15
ज्यैष्ठः	15
ज्योंतिरिङ्गणः	7
ज्योतिषं	15
ज्योतिष्मती	15
ज्योतिः	15
ज्योत्स्ना	15
ज्यौतिषिकः	15
ज्यौत्स्नी	15
ज्वरः	16
ज्वलनः	16
ज्वालः	16
ज्वाला	16
झङ्कारः	2
झञ्झानिलः	20
झिण्टी	23
टङ्कं	1
टङ्कः	1
टङ्का	2
टङ्कारः	2
टिट्टिभकः	21
टुण्टुकः	23
डिण्डिमः	28
डुण्डुभः	28
तडित्वान्	46
तण्डकं	25
तण्डकः	25
तण्डुल	29
तण्डुलः	29
तण्डुलीयः	29
तत्कालः	31
तत्परः	35
तत्पुरुषः	36
तत्र	41
तत्रत्यः	41
तत्वं	46
तदात्वं	46
तनुत्रं	42
तन्त्रं	41
तन्त्रिका	44
तमालपत्रं	43
तरङ्गः	5
तरङ्गिणी	8
तरपण्यं	30
ताटङ्कः	2
ताण्डवं	25
तात्कालिकं	31
तात्पर्यं	36
तादात्म्यं	37
तान्त्रिकः	44
तापिच्छः	11
तापिञ्छः	18
ताम्रकुट्टकः	21
तारुण्यं	30
तालपत्रं	43
तित्तिरिः	34
तिमिङ्गिलः	8
तिमिङ्गिलगिलः	8
तिलपिञ्जः	19
तुङ्गं	3
तुङ्गः	4
तुङ्गा	8
तुच्छं	10
तुच्छः	10
तुण्डं	24
तुण्डिकेरी	28
तुण्डिभः	28
तुण्डिलः	28
तुत्था	35
तुत्थाञ्जनं	19
तुरङ्गमः	6
तुरङ्गवदनः	7
तुरङ्गः	5
तृष्णा	31
तैत्तिरं	34
तैत्तिरीय	34
तोत्रं	41
तौर्यत्रिकं	44
त्यक्तं	37
त्यागराजः	37
त्यागः	37
त्याज्यं	15
त्रपा	39
त्रपु	39
त्रयं	39
त्रयः	39
त्रयी	39
त्रयोदश	39
त्रयोदशी	39
त्रसं	39
त्रसरः	39
त्रस्नुः	39

	பக்கம்		பக்கம்		பக்கம்		பக்கம்
त्राणं	39	त्रिशती	40	दण्ड्यः	22	दुस्सङ्गः	6
त्रातं	39	त्रिसीत्यं	40	दत्तं	31	दूत्यं	37
त्रायन्ती	39	त्रिस्रोताः	40	दत्तः	31	देवछन्दः	11
त्रायमाणा	39	त्रिः	40	दत्ता	33	देवदत्तः	33
त्रासः	39	त्रिहत्यं	40	दत्तात्रेयः	33	दैत्यगुरुः	38
त्रिककुत्	40	त्रेता	40	दधित्थः	34	दैत्यः	37
त्रिकटु	40	त्रेधा	40	दन्तच्छदः	11	दैत्यारिः	39
त्रिकं	40	त्रैगुण्यं	30	दन्त्यं	38	दैवज्ञः	14
त्रिका	40	त्र्यवकः	40	दशाङ्गं	6	दोषज्ञः	14
त्रिकूटः	40	त्र्यूषणं	40	दशाङ्गः	6	दौत्यं	37
त्रिगुणाकृतं	40	त्वक्	45	दंष्ट्रा	22	दौर्गुण्यं	30
त्रिदशः	40	त्वचं	45	दंष्ट्री	22	दौष्ट्यं	21
त्रिदशालयः	40	त्वचिसारः	45	दाण्डपाता	26	दौहित्रः	42
त्रिदिवः	40	त्वत्कः	31	दात्रं	41	द्वादशात्मा	37
त्रिदिवेशः	40	त्वं	45	दानशौण्डः	46	द्विषड्भुजः	22
त्रिधा	40	त्वरा	45	दार्ढ्यं	23	द्वैमात्रेयः	45
त्रिपथगा	40	त्वरितं	45	दात्वः	46	धत्तूरः	34
त्रिपुटा	40	त्वरितोदितं	45	दिष्ट्या	21	धनञ्जयः	19
त्रिपुरान्तकः	40	त्वष्ट	45	दीर्घसत्रं	43	धरित्री	45
त्रिफला	40	त्वष्टा	45	दीर्घसूत्रः	43	धर्मपत्तनं	33
त्रिभण्डी	40	दण्डकं	25	दुरात्मा	36	धवित्रं	42
त्रिंशत्	40	दण्डधरः	25	दुर्गसञ्चरः	17	धात्री	44
त्रियामा	40	दण्डनीतिः	26	दुर्मन्त्री	45	धार्तराष्ट्रः	21
त्रिलिंगः	5	दण्डपाणिः	25	दुर्वृत्तं	33	धिष्ण्यं	30
त्रिलोचनः	40	दण्डविष्कंभः	26	दुर्वृत्तिः	34	धिष्ण्यः	30
त्रिवर्गः	40	दण्डः	24	दुश्च्यवनः	12	धृतराष्ट्रः	21
त्रिविष्टपं	40	दण्डाहतं	27	दुष्कृत्यं	38	धृत्वा	46
त्रिवृत्	40	दण्डितः	27	दुष्पत्रः	42		
त्रिवृता	40	दण्डी	28				

	பக்கம்		பக்கம்		பக்கம்		பக்கம்
नड्या	22	निष्पत्तिः	34	पङ्किलं	2	पट्टी	21
नड्वलः	23	निस्त्रिंशः	44	पङ्केरुहं	3	पण्ड	24
नड्वान्	23	निस्सङ्गः	6	पङ्गुः	9	पण्डः	24
नपुंसकलिङ्गं	7	नीलकण्ठः	24	पञ्च	16	पण्डा	27
नप्त्री	44	नीलङ्गुः	9	पञ्चकं	16	पण्डितमानी	28
नभसङ्गमः	7	नीलाङ्गुः	36	पञ्चकृत्वः	17	पण्डितंमन्यः	28
नागरङ्गः	7	नीलोत्पलं	31	पञ्चजनः	16	पण्य	29
नाड्यं	21	नुत्तं	31	पञ्चता	16	पण्यवीथिका	30
नारङ्गः	6	नूत्नं	35	पञ्चदश	16	पण्या	31
नासत्यौ	39	नृत्तं	32	पञ्चदशी	16	पण्याजीवः	31
निकषात्मजः	36	नृत्यं	37	पञ्चधा	16	पतङ्गः	5
निकुञ्जः	19	नेत्रं	41	पञ्चनदः	16	पतङ्गिका	8
नित्यं	37	नेत्रः	41	पञ्चशरः	17	पतत्रं	42
निमन्त्रणं	42	नेत्रांबु	43	पञ्चशः	16	पतत्रिः	44
निमित्तं	32	नेत्री	44	पञ्चशाखः	17	पतत्री	44
नियोज्यः	15	नैपुण्यं	30	पञ्चषाः	16	पतिवत्नी	35
निरञ्जनं	19	नैमिशारण्यं	31	पञ्चाङ्गं	6	पत्तनं	32
निर्यत्नं	35	नैर्ऋण्यं	30	पञ्चाङ्गुलः	9	पत्तिः	34
निर्लज्जः	13	नैर्गुण्यं	30	पञ्चाङ्गुलिः	8	पत्तिसंहतिः	34
निर्वृत्तं	33	नैस्त्रिंशिकः	44	पञ्चाननः	17	पत्नी	35
निवृत्तं	32	नौकादण्डः	27	पञ्चालः	17	पत्रं	40
निवृत्तिः	34	न्यङ्कुः	3	पञ्चालिका	17	पत्रङ्गः	6
निश्शङ्कं	2	न्युब्जः	3	पञ्चाशत्	17	पत्रलेखा	41
निषङ्गः	5	पङ्कं	1	पञ्जरं	19	पत्राङ्ग	6
निषङ्गी	8	पङ्कजं	1	पटच्चरः	10	पत्राङ्गुलिः	9
निषण्णः	29	पङ्कः	1	पट्टः	20	पत्रिका	44
निष्ठ्यूतः	22			पट्टिका	21	पत्री	44
निष्ठ्यूतिः	22			पट्टिशः	21	पत्रोर्णः	45
				पट्टिः	21	परकृत्यं	38

	பக்கம்		பக்கம்		பக்கம்		பக்கம்
परतन्त्रः	42	पाण्डरः	25	पिच्छा	11	पुण्यजनः	30
परपिण्डादः	27	पाण्डवः	25	पिच्छिलं	11	पुण्यजनेश्वरः	30
परस्त्री	45	पाण्डुकंबलः	29	पिच्छिला	11	पुण्यभूमिः	30
पराङ्गना	7	पाण्डुकंबली	29	पिञ्छ	18	पुण्यं	29
पराङ्मुखः	10	पाण्डुरं	29	पिञ्छः	18	पुण्यवान्	30
परावृत्तः	33	पाण्डुरः	29	पिञ्छा	18	पुण्यशाली	30
परिच्छिन्नं	12	पाण्डुः	28	पिञ्जरः	19	पुत्तिका	34
परिज्ञानं	14	पाण्ड्यः	22	पिञ्जलः	19	पुत्रकः	41
परित्यागः	39	पात्रं	41	पिञ्जः	18	पुत्रः	40
परित्राणं	44	पात्रीवं	45	पिण्डं	24	पुत्रिका	44
परिवेत्ता	33	पादाङ्गदं	7	पिण्डकः	25	पुत्री	44
परिष्वङ्गः	7	पानपात्रं	43	पिण्डः	24	पुरावृत्तं	33
पर्यङ्कः	2	पारङ्गतः	7	पिण्डादः	27	पुरुषोत्तमः	33
पर्युदञ्चनं	17	पारस्त्रैणेयः	45	पिण्डी	28	पुलस्त्यः	38
पलगण्डः	26	पारियात्रकः	43	पिण्डीतकः	28	पुलिङ्गं	6
पलङ्कषः	2	पालङ्की	3	पिण्याकः	31	पूज्यं	15
पलङ्कषा	2	पाश्चात्यं	38	पित्तं	32	पूज्यः	15
पलाण्डुः	29	पाश्चात्यः	38	पित्र्यं	45	पृच्छा	11
पवित्रकं	42	पाषण्डः	26	पिशङ्गः	5	पृथगात्मता	36
पवित्रं	42	पिङ्गं	3	पुङ्खः	3	पृषत्कः	31
पशुरज्जुः	13	पिङ्गलः	4	पुङ्गवः	4	पृषदाज्यं	15
पश्चात्तापः	33	पिङ्गला	4	पुच्छः	10	पृष्ठ्यं	22
पश्चिमोत्तरः	33	पिङ्गः	4	पुण्डरीकं	25	पैत्रं	41
पाञ्चजन्यं	17	पिचण्डः	26	पुण्डरीकः	25	पोगण्डः	26
पाञ्चालः	17	पिचिण्डिलः	28	पुण्डर्यं	25	पोत्रे	41
पाञ्चाली	17	पिच्चटं	10	पुण्ड्रं	22	पोत्री	44
पाटच्चरः	10	पिच्चटः	10	पुण्ड्रकः	23	पोषयित्नुः	35
पाठ्यं	22	पिच्छं	10	पुण्ड्रः	23	पौण्डर्यं	24
		पिच्छः	10	पुण्यकं	29		

	பக்கம்		பக்கம்		பக்கம்		பக்கம்
पौण्ड्रः	23	प्रत्ययः	38	प्राड्विवाकः	23	भङ्गः	4
पौत्रः	41	प्रत्ययितः	38	प्राप्तपञ्चत्वः	17	भङ्गा	8
पौत्री	44	प्रत्यवसितं	38	प्रावृषेण्यं	30	भङ्गिः	8
पौरस्त्यः	38	प्रत्यर्थी	38	प्रासङ्गः	6	भङ्गी	8
पौलस्त्यः	38	प्रत्यादिष्टः	39	प्रियङ्करः	2	भङ्गुरं	9
प्रगण्डः	26	प्रत्यादेशः	39	प्रियङ्गुः	9	भङ्गुरः	9
प्रचण्डः	26	प्रत्यालीढं	39	प्रेङ्खनं	3	भटित्रं	42
प्रच्छदपटः	11	प्रत्यासारः	39	प्रेङ्खः	3	भट्टः	20
प्रच्छन्नं	11	प्रत्याहारः	39	प्रेङ्खा	3	भट्टारकः	21
प्रच्छर्दिका	11	प्रत्युषः	17	प्रेङ्खितं	3	भट्टिनी	21
प्रज्ञः	13	प्रत्यूषः	39	प्रेत्य	37	भट्टिः	21
प्रज्ञा	14	प्रपञ्चः	39	प्लवङ्गः	5	भण्डः	24
प्रज्ञानं	14	प्रपौण्डरीकं	25	प्लवङ्गमः	6	भण्डिरः	28
प्रज्ञुः	14	प्रपौत्रः	42	प्लीहशत्रुः	45	भण्डिलः	28
प्रतिच्छाया	11	प्रभञ्जनः	19	फणिज्जकः	13	भण्डीरः	28
प्रतिज्ञा	14	प्रमत्तः	32	फाण्टं	23	भण्डीलः	28
प्रतिज्ञातं	14	प्रयत्नः	35	बलात्कारः	31	भयङ्करं	2
प्रतिज्ञानं	14	प्रयोज्यः	15	बहुकृत्वः	46	भरण्यं	30
प्रतिपत्तिः	34	प्रवृत्तः	32	बिसकण्ठिका	24	भरण्यभुक्	30
प्रतीच्यः	12	प्रवृत्तिः	34	बीज्यः	15	भस्त्रा	43
प्रत्नं	35	प्रसङ्गः	5	ब्रह्मण्यं	30	भाण्डं	25
प्रत्यक्	37	प्राङ्मुखः	9	ब्रह्मण्यः	30	भाण्डवाहः	26
प्रत्यङ्गं	6	प्राच्यः	12	ब्रह्मत्वं	46	भिण्डिपालः	27
प्रत्यङ्मुखः	10	प्राजापत्यं	39	ब्रह्मपुत्रः	43	भिण्डिः	27
प्रत्यन्तपर्वतः	38	प्राज्ञः	13	ब्रह्मयज्ञः	14	भित्तं	32
प्रत्यन्तः	38	प्राज्ञा	14	ब्रह्मसायुज्यं	15	भित्तिका	34
प्रत्ययनं	38	प्राज्ञी	14	ब्रह्माञ्जलिः	19	भित्तिः	34
प्रत्ययं	38	प्राज्यं	15	ब्राह्मण्यं	30	भुजङ्गभुक्	6
						भुजङ्गमः	6

	பக்கம்		பக்கம்		பக்கம்		பக்கம்
भुजङ्गः	5	मज्जन्	12	मत्कः	31	मात्रा	43
भुञ्जानः	19	मज्जनं	12	मत्तकाशिनी	32	मार्तण्डः	26
भूतात्मा	36	मज्जा	13	मत्तं	32	मार्ताण्डः	26
भूरुण्डी	28	मञ्जः	16	मत्तः	32	मार्दङ्गिकः	8
भृङ्गं	3	मञ्जीरः	20	मत्परः	36	माहात्म्यं	37
भृङ्गराजः	5	मञ्जुलं	20	मत्स्यण्डी	28	मितङ्गमः	6
भृङ्गः	4	मञ्जूषा	20	मदयित्नुः	35	मित्रं	40
भृङ्गारः	8	मड्डु	22	मदोत्कटः	31	मित्रः	40
भृङ्गारी	8	मण्टपं	23	मधूच्छिष्टं	12	मित्रा	43
भृङ्गिरिटिः	8	मण्डनं	25	मनोज्ञं	13	मुञ्जः	18
भृङ्गिः	8	मण्डनः	55	मन्त्रं	41	मुण्डः	24
भृङ्गी	8	मण्डपं	25	मन्त्रः	41	मुण्डितं	27
भृज्जनः	12	मण्डपः	25	मन्त्री	44	मुण्डी	28
भृज्युः	15	मण्डं	24	मन्थदण्डकः	27	मूत्रकृच्छ्रं	12
भृत्यः	37	मण्डलं	25	मन्थनदण्डः	27	मूत्रं	41
भृत्या	39	मण्डलः	25	मरुत्वान्	46	मूत्रितं	44
भेत्री	44	मण्डलेश्वरः	24	मर्त्यः	37	मूर्च्छनः	11
भैषज्यं	15	मण्डः	26	महाङ्गः	6	मूर्च्छा	11
भोज्यं	15	मण्डहारकः	26	महात्मा	36	मूर्च्छितः	11
भ्रात्रीयः	45	मण्डा	27	महामात्रः	43	मूलङ्कषः	2
भ्राष्ट्रं	21	मण्डितं	17	महायज्ञः	14	मृगाङ्कः	2
भ्रूभङ्गः	6	मण्डूकपर्णः	29	महारण्यं	30	मृज्यः	15
मङ्गलं	4	मण्डूकपर्णी	29	महाराष्ट्रं	21	मृण्मयं	29
मङ्गलः	4	मण्डूकः	29	महेच्छः	11	मृत्तालकं	33
मङ्गल्यं	5	मण्डूकी	29	महोत्पलं	46	मृत्तिका	34
मङ्गल्यकः	5	मण्डूरं	29	मातङ्गः	6	मृत्युञ्जयः	19
मङ्गल्यः	5	मण्डोदरी	29	मातुलपुत्रकः	43	मृत्युः	39
मङ्गल्या	5	मतङ्गजः	6	मातुलुङ्गकः	7	मृदङ्गः	5
		मतङ्गः	5	मात्रं	41	मेढ्रं	23

	பக்கம்		பக்கம்		பக்கம்		பக்கம்
मैत्रं	41	रङ्गं	3	राष्ट्रं	21	लुण्टाकः	23
मैत्रावरुणिः	43	रङ्गराजः	5	राष्ट्रिका	22	लोत्रं	41
मैत्री	44	रङ्गः	4	राष्ट्रियः	22	लोप्त्रं	41
मौढ्यं	23	रङ्गाजीवः	8	रिङ्गणं	4	लोहिताङ्गः	7
म्लेच्छदेशः	11	रञ्जकं	18	रुच्यं	12	वङ्ग	4
म्लेच्छमुखं	11	रञ्जनं	18	रुमण्वान्	31	वङ्गः	4
म्लेच्छः	10	रञ्जनी	18	रोमाञ्चः	17	वज्रद्रुः	16
यच्च	10	रणाङ्गनं	7	लङ्का	2	वज्रनिर्घोषः	16
यज्ञदत्तः	33	रण्डा	27	लङ्कोपिका	3	वज्रपुष्पं	16
यज्ञसूत्रं	13	रत्नं	35	लङ्गणं	4	वज्रं	16
यज्ञः	13	रत्नसानुः	35	लङ्घनं	9	वज्रः	16
यज्ञाङ्गः	6	रत्नाकरः	35	लज्जा	13	वज्रा	16
यज्ञियं	14	रत्नाचलः	35	लज्जाशीलः	13	वज्री	16
यज्युः	15	रत्निः	35	लज्जितः	13	वञ्चकः	19
यज्वा	16	रथकट्या	21	लब्धानुज्ञः	14	वञ्चकी	16
यत्नः	35	रथाङ्गं	5	लवङ्ग	5	वञ्चथः	06
यत्र	40	रथाङ्गपाणिः	7	लवित्रं	42	वञ्चितः	17
यदृच्छया	11	रथाङ्गः	5	लाङ्गलदण्डः	5	वञ्जुलः	20
यदृच्छा	11	रदनच्छदः	11	लाङ्गलपद्धतिः	5	वडं	22
यन्त्रं	41	रसज्ञा	14	लाङ्गलं	5	वणिज्या	15
याच्ञा	12	रसाञ्जनं	19	लाङ्गलिकी	5	वण्टकः	23
याज्यं	15	राङ्कवं	1	लाङ्गली	5	वनशृङ्गाटः	8
यात्रा	43	राज्यं	15	लाङ्गूलं	9	वरण्टः	26
युगपत्रकः	43	राज्याङ्गं	6	लान्छनं	18	वरत्रा	44
योज्यं	15	रात्रिचरः	44	लामज्जकं	13	वराङ्गकः	7
योत्रं	41	रात्रिञ्चरः	17	लावण्यं	30	वराङ्गना	7
रङ्कुः	3	रात्रिः	44	लिङ्गं	4	वराङ्गं	6
		रात्री	44	लिङ्गवृत्तिः	5	वराङ्गः	6
		राष्ट्रपतिः	21			वरुणात्मजा	36

	பக்கம்		பக்கம்		பக்கம்		பக்கம்
वरेण्यं	30	विकङ्कतः	2	विहङ्गिका	8	शङ्का	2
वरेण्यः	30	विकलाङ्गः	7	वीणादण्डः	27	शङ्कितं	2
वर्ज्यं	15	विचित्रं	42	वीतिहोत्रः	43	शङ्कुः	3
वर्त्म	36	विच्छन्दकः	11	वीरपत्नी	35	शङ्खनकः	3
वषट्कारः	20	विच्छित्तिः	33	वृत्तं	32	शङ्खः	3
वषट्कृतं	20	विच्छिन्नं	11	वृत्तः	32	शङ्खिनी	3
वस्त्यं	37	विज्ञः	13	वृत्तान्तः	33	शङ्खी	3
वस्त्रं	41	विज्ञातः	14	वृत्तिः	34	शतपत्रं	42
वस्त्रयोनिः	41	विज्ञानं	14	वृत्रः	40	शतपत्रकः	43
वस्त्रवेश्म	41	विट्खदिरः	20	वृत्रहा	41	शताङ्गः	5
वह्निसंज्ञकः	14	विट्चरः	20	वेतण्डः	26	शत्रिः	45
वाङ्गः	4	वितण्डा	27	वेत्ता	33	शत्रुञ्जयः	19
वाङ्मनसे	10	वित्तं	32	वेत्रवती	41	शत्रुः	45
वाङ्मयं	9	वित्तः	32	वेत्रं	41	शय्योत्थायं	35
वाङ्मुखं	9	वित्तिः	34	वेदारण्यं	31	शरण्यः	30
वाच्यं	12	विद्याचुञ्चुः	17	वैकुण्ठः	23	शरभङ्गः	7
वान्छा	18	विद्युत्वान्	46	वैधात्रः	42	शशाङ्कः	2
वान्छितं	18	विपञ्ची	17	व्यञ्जकः	18	शस्त्रं	41
वाट्यालकः	21	विपत्तिः	34	व्यञ्जनं	18	शस्त्री	44
वाणिज्यं	15	विमलात्मकं	36	व्यत्ययः	38	शस्यमञ्जरी	19
वादित्रं	42	विरिञ्चः	17	व्यत्यासः	39	शाङ्खिकः	3
वानस्पत्यः	39	विरिञ्चिः	17	व्युत्थानं	35	शाण्डिल्यः	28
वापदण्डः	27	विशङ्कटं	2	व्युत्पत्तिः	34	शात्रवं	41
वायदण्डः	27	विश्वामित्रः	43	व्यूढकङ्कटः	2	शात्रवः	41
वारस्त्री	45	विषण्णः	29	व्रज्या	15	शारङ्गः	6
वाराङ्गना	7	विषमच्छन्दः	11	व्रात्यः	37	शार्ङ्गं	4
वावृत्तः	35	विसृत्वरः	46	शकृत्करिः	31	शार्ङ्गी	8
वास्त्रः	41	विहङ्गमः	6	शङ्करः	1	शास्त्रं	41
वाहित्थं	35	विहङ्गः	5	शङ्करी	1	शास्त्रवित्	41

	பக்கம்		பக்கம்		பக்கம்		பக்கம்
शिखण्डकः	26	शृङ्गारः	8	षट्कं	20	सङ्गः	4
शिखण्डः	26	शृङ्गिणी	8	षट्कर्मा	20	सङ्गी	8
शिङ्घाणं	9	शृङ्गिबेरं	8	षट्पदः	21	सङ्गीतं	8
शिञ्जानं	19	शृङ्गी	8	षडभिज्ञः	14	सङ्घः	9
शिञ्जितं	20	शृङ्गीकनकं	8	षड्जः	22	सङ्घातः	9
शिञ्जिनी	20	शैत्यं	37	षण्डं	24	सच्चित्	10
शितिकण्ठः	24	शोच्यः	12	षण्डः	25	सज्जनं	13
शिरस्त्रं	42	शोणरत्नं	35	षण्णवतिः	29	सज्जनः	13
शिरोरत्नं	35	शोभाञ्जनं	19	षण्मुखः	29	सज्जना	13
शिलोच्चयः	10	शौण्डः	25	षाड्गुण्यपरिपूर्णः	22	सज्जः	12
शिवलिङ्गं	7	शौण्डा	27	षाण्मातुरः	29	सञ्चयः	16
शिशुत्वं	46	शौण्डिकः	28	सगोत्रः	42	सञ्चारः	17
शीर्षच्छेद्यः	12	शौण्डी	28	सङ्कटः	1	सञ्चितं	17
शीर्षण्यं	30	श्च्योतः	12	सङ्करः	1	सञ्जयः	18
शुण्डः	25	श्रीकण्ठः	24	सङ्कर्षणः	1	सण्डीनं	28
शुण्डा	27	श्रीरङ्गं	6	सङ्कलितं	1	सत्कारः	31
शुण्डादण्डः	27	श्रीवत्सलाञ्छनः	18	सङ्कल्पः	1	सत्तमः	32
शुण्डी	24	श्रीवाञ्छ्यं	18	सङ्कसुकः	1	सत्ता	33
शुभाङ्गः	6	श्रीवाञ्छयेशः	18	सङ्काशः	2	सत्पथः	35
शृङ्खलकः	3	श्रीसंज्ञं	14	सङ्कीर्णं	2	सत्पुरुषः	36
शृङ्खलं	3	श्रोत्रं	41	सङ्कुलं	3	सत्यङ्कारः	2
शृङ्खला	3	श्रोत्रियः	44	सङ्केतः	3	सत्यवचः	38
शृङ्गबेरं	5	श्वदंष्ट्रा	22	सङ्कोचः	3	सत्यं	37
शृङ्गं	4	श्वपुच्छः	11	सङ्गजं	4	सत्या	39
शृङ्गवेरं	5	श्ववृत्तिः	34	सङ्गतं	4	सत्याकृतिः	39
शृङ्गः	4	श्वित्रं	40	सङ्गतिः	4	सत्यानृतं	39
शृङ्गाटकं	8	श्वेतारण्यं	31	सङ्गमः	4	सत्यापनं	39
शृङ्गारं	8			सङ्गरः	4	सत्रं	40
				सङ्गवः	4	सत्रा	43

	பக்கம்		பக்கம்		பக்கம்		பக்கம்
सत्री	44	सर्वमङ्गला	7	सुमित्रा	43	स्त्रीपुंसं	44
सत्वरं	46	सर्वलिङ्गी	9	सुरङ्गा	8	स्त्रीलिङ्गं	6
सत्वरः	46	सलज्जः	13	सुरज्येष्ठः	15	स्त्रैणं	45
सत्वं	46	सहस्रदंष्ट्रः	21	सुरवर्मा	37	स्थण्डिलशायी	28
सत्सङ्गः	6	सहस्रपत्र	42	सुरामण्डं	27	स्थण्डिलः	28
सनत्कुमारः	31	सहित्रं	42	सुराष्ट्रजं	21	स्थाण्डिलः	28
सपत्नः	35	साङ्गं	4	सुवृत्तं	32	स्थूलोच्चयः	10
सपत्नी	35	सात्यकिः	37	सूत्थानः	35	स्फुलिङ्गः	5
सपिण्डः	26	सात्विकं	46	सूत्रं	41	स्रोतोञ्जनं	19
समङ्गा	8	सांयात्रिकः	44	सूत्रवेष्टनं	42	स्वच्छन्दः	11
समज्ञा	14	साम्राज्यं	15	सूर्येन्दुसङ्गमः	7	स्वच्छं	10
समज्या	15	सायुज्यं	15	सृत्वरः	46	स्वतन्त्रः	42
समञ्जसं	19	सारङ्गः	6	सृत्वः	46	स्वादुकण्टकः	23
समावृत्तः	33	सावित्री	45	सेकपात्रं	43	हञ्जिका	19
समित्रं	42	साष्टाङ्गं	6	सेनाङ्गं	6	हञ्जे	20
समुच्चयः	10	साहित्यं	38	सोत्प्रासं	36	हट्टः	20
समुच्छ्रयः	12	सितछत्रा	11	सोल्लुण्ठनं	24	हट्टविलासिनी	20
समुत्पिञ्जः	19	सिंहपुच्छी	12	सौभ्रात्रं	42	हण्डे	29
संज्ञपनं	13	सीत्यं	37	सौमित्रिः	44	हयपुच्छी	12
संज्ञा	14	सीहुण्डः	26	सौराष्ट्रं	21	हिङ्गु	9
संज्ञुः	14	सुचरित्रा	44	सौराष्ट्रिकं	22	हिङ्गुनिर्यासः	9
संपत्तिः	34	सुतात्मजः	36	सौवीराञ्जनं	19	हिङ्गुलं	9
संमूर्छनं	11	सुतात्मजा	36	स्तनयित्नुः	35	हिङ्गुलः	9
संवृत्तं	33	सुत्या	39	स्तुत्यः	37	हिङ्गुली	9
संस्त्ययः	38	सुत्रामा	43	स्तोत्रं	41	हिज्जलः	13
संस्त्यायः	39	सुत्वा	46	स्त्री	44	हिण्डीरः	28
सरित्पतिः	36	सुब्रह्मण्यः	31	स्त्रीता	44	हिरण्मयं	29
सर्वङ्कषः	2	सुमङ्गली	6	स्त्रीत्वं	44	हिरण्यकशिपुः	30
सर्वज्ञः	14	सुमन्त्रः	42				

	பக்கம்		பக்கம்		பக்கம்		பக்கம்
हिरण्यगर्भः	30	हिरण्यवाहः	30	हृदयङ्गमं	7	होत्र	41
हिरण्यं	30	हिरण्याक्षः	30	हैयङ्गवं	7	होत्री	44
हिरण्यरेताः	30	हुङ्कारः	2	हैयङ्गवीनं	7	ह्रस्वाङ्गः	6

பிழை திருத்தம்

பக்கம்	வரி	பிழை	திருத்தம்
9	5	हि	हिङ्गु
,,	6	பருங்	பெருங்
,,	6	कङ्गः	कङ्गुः
10	39	उच्चैःश्रवाः - இந்தி	उच्चैःश्रवाः - स இந்திர
,,	48	சொல்பவன்	செல்பவன்
11	8	प्रच्छयन्नं	प्रच्छन्नं
23	51	टुण्टकः	टुण्टुकः
25	21	गण्ढकी	गण्डकी
26	61	कारण्डः	कारण्डवः
29	22	मण्डूषा	गण्डूषा
38	25	प्रत्यवसित	प्रत्यवसितं
40	10	त्रिहत्यं	त्रिहल्यं
43	43	जवा	छवा

त्व எழுத்தில் விட்டுப்போன இரண்டு சொற்கள்

त्विट् - கிரணம், சோபை | त्विषांपतिः - ஸூர்யன்

Copies of

SAMSKRITHA BASHA SABDHA SAMUDRA:

can be had of

PAPANASAM SIVAN

MYLAPORE

or

THE HOMOEOPATHY PRESS

KUMBAKONAM

பாபநாசம் சிவன் இயற்றிய

கீர்த்தன மாலை

முதற் பாகம்

ஸ்வரப்படுத்தின
100 கீர்த்தனங்கள் விலை ரூ. 4—0—0

இரண்டாம் பாகம்

ஸாஹித்யம் மட்டும்
135 கீர்த்தனங்கள் விலை ரூ. 2—0—0

கிடைக்குமிடம் :

பாபநாசம் சிவன்

மைலாப்பூர்